京城日報
夕刊
三月九日（木）
印刷人　小川三之介　發行兼編輯人　見島吉治
發行所　京城府太平通一丁目　合資會社京城日報社

美人インキ　スタンプ　印肉本舗　兎

極東情勢の變化で 軍縮問題に變更必要

平和確立の意向で依然會議に參加

我軍縮代表より聲明

【ゼネヴア八日發電】軍縮會議日本代表部は八日軍縮會議議長ヘンダーソン氏に對し左の聲明書を提出、會議に通達方を要請した

日支紛爭事件に關し聯盟國と帝國との見解相容れぬ結果、帝國は茲に聯盟より代表を引揚げるの止むなきに至つた、然しながら恒久世界平和の確立に寄與せんとする帝國の決意は、依然牢固たるものあり、今後も亦軍縮會議に參加すべきことを茲に宣言す、但し極東の情勢が變化を遂げた結果、軍縮問題に關しても幾多重要なる變更を加へることが必要となつたと思惟するものなることを、茲に會議に通告せざるを得ない

長城線は掃蕩一段落 西部線はなほ驅逐中

皇軍威風全熱河を風靡せん

【錦州八日發電】界嶺口、冷口等長城の東部關門は相次いで皇軍の占據する處となり、今また滿洲國境最重要地點たる北平の關門古北口も陷落し、直隷平野を脚下に俯瞰するに至つたが旭日旗翻り長城方面の敵軍掃蕩は一段落を告げんとしてゐる、一方西部に集結した○○部隊茂木部隊は既に圍場、豐寧、烏丹城等、熱河西部地區に逗走せる敵を更に國境の西方に驅逐しつゝあり、この方面の敵は天嶮を利し死物狂ひとなつて我軍の進擊に頑強な抵抗を試み、茂木高田部隊は隨所に激戰を繰返しつゝあるが、我軍の强襲は敵を逐次驅逐しつゝあり長城方面の掃蕩工作の完成と相俟つて、近く西部方面の敵匪掃蕩も終りを告ぐべく、皇軍の威風將に熱河全省を風靡せんとしてゐる

凍傷續出にひるまず 九州部隊は猛進

防寒具の完備が急務

【錦州九日發電】二月下旬以來打通線彰武および朝陽方面より赤峰に向け行動を開始した九州部隊の前線將士は、九日まで惡戰苦闘をつゞけながら數多くの殊勳をたてよく皇軍の威武を中外に發揚したしかし皇軍の未だ經驗したこともないこの難行軍により同部隊は數千の凍傷患者を出したことから、防寒設備の不完全を痛感し、軍部方面で今更設備の改善充實が叫ばれてゐる、即ち赤峰までの百數十里は道路らしき道もない山また山の惡路と荒涼たる沙漠地帯で、連日零下の寒風吹きまくる中を物ともせず降り積む雪を冒し途中頑强に抵抗し來る敵を反擊しつゝ、比類なき强行軍をつゞけ完全にその任務を遂行したことは、曾つてシベリア出兵において嘗めた皇軍の苦しい經驗を更に深くしたものであつた、終日の難行に疲れはてた全軍將士は夜に入つて露營すれば雪は全身を埋めてしまふ有樣で、このため數千に上る夥しい凍傷者を出したが、しかも數多殊勳の光榮を持つ九州男兒は、よくこの難行に堪へ與へられた任務を全うした、しかしかゝる多數凍傷者を出したことから、今後において將士の活動を充分ならしむるためには防寒具の裝備が必要だといはれてゐる

寫眞說明　左は承德に入城せる川原部隊長（左）と同副官、右は朝陽方面の戰後に一休みの健兒等

東京都制案議會提出に決定

【東京電話】東京都制案は八日午後四時よりの閣議の結果、議會提出に決した、よつて法制局では直に字句整理を法文化し、閣議決定の上衆議院提出の筈

輸送部隊敵匪の攻擊を受く

松浦軍曹重傷

【凌源八日發電】大行李輸送のため服部部隊茂木部隊松浦特務曹長指揮の輸送部隊は、七日午前九時四十五分大房身東方約二里の地點にて敗殘兵五百名の攻擊を受け直にこれを擊退したが、この戰鬪において松浦軍曹は重傷を負つた

蔣駐日公使今夜南京へ

【上海九日發電】賜暇歸國の途についた蔣駐日支那公使蔣作賓氏は八日午後十一時上海に到着し九日午前八時卅分上陸したが、今夜南京に赴く由である

北支の事態拾收に 蔣が保定で號令す

近く同地で安定策の大評定

【北平九日發電】保定に入つた蔣介石は八日午後三時より張學良、何應欽等と軍事會議を開き協議の結果、北支の事態拾收のため蔣介石は當分保定に腰を据え、自ら北支の軍事政治問題に付いて號令するに決した、また宋子文も保定に來るべく蔣介石の招電により李烈鈞閻錫山も來保することになつて居り愈よ保定で北支安定の大評定が開かれることゝなつた

總督の戰勝祝電に 溥儀執政より謝電

九日午前到着す

熱河の戰勝に際して六日宇垣總督から滿洲國溥儀執政に對し祝電を發したが、之に對し執政から九日午前左の謝電があつた

熱河戰勝は全く貴國軍力の猛進による、茲に電報を以て深く感謝の意を表す

熱河も素早く治まり 諮問委員會影薄し

蘇に次ぎ米も不參加か

【ゼネヴア八日發電】ソヴエート政府の廿一國諮問委員會參加拒否は、ある程度まで豫測されてゐたので大した波紋は描かないが、それでなくとも影の薄い諮問委員會がますゝ影が薄くなつたのは事實である、二十一國委員會は元來熱河問題の惡化を豫想して、拵へあげたものだから熱河が案外平穩にかたづけられた今日では、聊か拍子拔の態だ、熱河は治りソヴエート政府が參加を拒否した今日、アメリカがはたして委員會に參加するや否や疑はれて來た

米恐慌の緊急對策は 當分大統領の手で

九日以後は大統領宣言を發表

【ニューヨーク八日發電】九日特別議會招集後も金融對策が議會を通過するまでには多少の時日を要するものと見られるが、恒久的銀行救濟法が成立するまで引續き緊急國家管理は大統領の手で行ひ、休銀令滿了となる九日後には新たなる大統領宣言を發表する豫定なる旨發表された、然して特別議會には大統領權限擴張を以て、刻々の情勢に對處すべき廣範な權限要求をするものと期待されてゐる

古北口逆襲の 敵兵を擊退す

長瀨部隊の警戒續く

【錦州九日發電】古北口より敗退せる敵は一旦南天門方面に集結したが八日夜北上、有力なる一部隊が古北口に逆襲し來り、我長瀨部隊は直に之に應戰多數の損害を與へこれを擊退した、同方面は今なほ多數の敵が陣地を有しおるためわが軍では極度の警戒をつゞけてゐる

總司令張景惠氏 九日錦州へ到着

熱河の王道施政に努力せん

【錦州九日發電】滿洲國討熱總司令張景惠氏は九日午前七時廿分錦州着列車で多田少將と同行錦州着、直に出むかへの日滿人と熱河平定の祝辭交換の後、城內に設けられた滿洲國臨時軍政部に入つたが、同氏は出迎への記者に對し左の如く語つた

日本軍の御助力によつて熱河が豫期以上に早く平定したことは誠に喜ばしい、併し何分にも熱河といふ所は未開の土地で、それに王道政治の眞髓を徹底せしむるには非常な困難を伴ふことであらうが、大いに努力する決心だ、自分が今日錦州に來たのはこの方面から熱河に入つた滿洲國軍の指揮に關し軍政部が設けられたので、これを指揮し今後の兵匪討伐方針を決定するためである

古北口戰の 我戰傷者

戰死者三名

【古北口九日發電】七日午前六時までに古北口の戰鬪における我軍の戰傷者は戰死三、戰傷三四

新京より錦州 迄は秩序整ふ

入城の矢野參事官語る

新京における在滿領事會議に出席した外務省參事官矢野眞氏は、歸任の途次九日午前十時京城驛着列車にて入城、直に京元線に乘り換へ元山に向つたが更に奉天より飛行便で熱河の開局方面に赴き、來る十五日頃歸任の豫定、同氏は車中左の如く語つた

領事會議に出席したが內容は一切云へぬ、大アジアモンロー主義の提唱―サアそんなものが出たかどうかも云へぬ、いづれ新京の大使館から本省に報告するだらう、自分はたゞ過渡期の會議と云ふに過ぎぬ、新京から錦州迄各地を經由視察した、思つたより秩序整然としてゐるのに感心した、錦州では丁度熱河討伐の凱旋中であつたが、何もサツパリ判らない

中央政府が果して 學良に慰留の電命

『反日を續け失地を回復せよ』

【北平九日發電】七日附學良の辭職電に對し、中央政府は九日學良に對し左の如き慰留勵電を寄せて來た

東北危急の際益々しく前線長官の更迭を許さず、罪を戴て功を斗り積極的に反日を續け失地を回復せよ

議會よりの要求は 九年度編成で實行

―齋藤首相語る

豫算案通過に關して

【東京電話】八年度豫算の成立に就き齋藤首相は左の如く語る

豫算案に對する貴衆兩院の注文は決して無理なものとは思はぬけれど如何とも仕方がない、この注文に關しては實行したいが、各の要求するところは九年度豫算編成に於て實行したい

永野軍縮代表 歸國の途へ

【シエルブール八日發電】軍縮代表永野修身中將は八日當地發米國經由歸國の途についた

陸軍進級異動を 九日陸相より內奏

直ちに內命を發す

【東京電話】陸軍の進級異動は去る八日の三長官會議に於て決定したので、荒木陸相は九日午後一時卅分宮中に參內　天皇陛下に拜謁仰付られ進級異動につき御裁可を仰ぎ御前を退下した、よつて陸軍省から直に內命を發し來る十七八日頃發令を見る筈である

本府獻上のフイルム 謹製に着手す

御慰問使に隨行し苦心の作

八日總督自ら檢閱す

總督府ではさきに川岸侍從武官の御差遣に際しては津村囑託を隨行して侍從武官の御動靜を中心に、各警察官及び軍隊の國境地方における警備狀況、豆滿江に張された威嚴北、間島の地方風物、間島における朝鮮農民の生活等をフイルムに收め、過般來、編輯中であつたが全長八百米を三卷に編輯、漸く完成したので、八日午後宇垣總督はその試寫を命じ、總督の檢閱を經たので、九日より津村囑託以下徹夜して謹製に着手、一兩日中に獻上のフイルムを完成し、拓務省を經て宮內省へ獻上の手續きをとることになつた

京畿道の 農事點呼

一昨年の實習生を招集す

京畿道では普通學校卒業生にして三ケ年指導教育を受けたるものゝ中より選拔し每年二ケ月間道農事試驗場に寄宿收容し農事實際を習得せしめ、歸農の上は農事中堅青年として相當の成績を擧げつゝあるが、今回一昨年の實習生六十名を來る十一、十二兩日道農事試驗場に招集し、短期講習を行ひ松本知事、美座內務部長等より農村振興の意義を徹底せしめ、且又兩者間の意見の交換を試みることゝなつたが、斯る農事點呼なるものゝ試みは全道中京畿道が嚆矢で

府の八年度 改修三道路

京城府新年度における市區改修の道路は次の三線であるが、その內容も次の如くで同方面の面目は一新されるわけである

一、鍾路四丁目、東大門間延長五百五十米、幅員二十九米、工事費八萬七千三百圓

一、西大門警察署前、峴底洞間、延長五百三十米、幅員二十四米工事費八萬四千九百圓

三、岡崎町、元町四丁目間、延長一千六百六十米、幅員二十二米工事費二十九萬八百圓

八

◇內田思一氏（東京文理大教授）九日朝入城朝鮮ホテル

◇佐々木秀一氏（同上）同上

◇晁山宥祐氏（新義州稅關長）同

◇時實木社々長　社務の爲め九日午前十時京城驛發上京、本月下旬歸城の豫定

あすの天氣（10）

低氣壓は目下渤海灣にあつて東進しつゝあり高氣壓は滿鮮國境中部から朝鮮に擴つてゐるがその勢は弱い北鮮は曇つて新義州には小雪あるも中部以南は天氣が良く氣溫は昨朝より三度內外高くなつた明日は曇り勝ちである

豫報　曇

九	日正午	[illegible]
八	日最低	[illegible]

豫算案通過で一段と 活氣づく北鮮二港

清津漁港の修築は設計を終り 城津貯木場も測量濟み

豫算案通過で新年度の諸事業は愈々具體化し一齊に色めき、準備に着手したが、總督府土木課の新規事業は咸北の二ケ所に集中、清津漁港の百萬圓二ケ年繼續と、城津貯木場六十八萬圓二ケ年繼續の二つで、清津側は既に測量及び設計を終了、城津は測量を終り、目下設計中、何れも新年度豫算交付と同時に請負させ着手することゝなつた、兩施設の使命と工事概要は

清津漁港＝吉會線に依り滿洲へ水產物を供給する上に清津漁港の完備を要し、水產加工を目的に修築されるもので、四百米の防波堤に水面積十七萬四千平米の船溜を作り廿二萬平米の埋築をなし工場及處理地帶とするもので輸城川尻に出來る

城津貯木場＝北鮮開拓事業と最も密接なる關係を有するもので、每年出廻る木材、四十一萬尺締の積込に關する施設で、洪水の川口に出現する、三百二十米の防波堤と八十米の防砂堤で、三萬三千平米の堤內が出來道路及引込線が陸上に作られる

三陸罹災者救援に 義捐金募集を開始

本府社會課が主體となり 二十五日迄に取纏む

三陸地方の罹災者に對し總督府では關係各官と打合の結果、義捐金を募集することゝなり、林學務局長からの入電により、本府社會課にて募集計畫を樹て九日中に決定、社會課が募集主體となつて直に各道に通牒することになつた　大體に於て北海道災害當時の例に依り、高等官は俸給の二百分の一程度、判任官は一般の寄附同樣誠意として、罹災者の義捐に俟ち、今月二十五日までに取纏めて急送の方針で、送付手續き等は一切本府に一任のことゝしてゐる

△自身の抗毒力を增せ……
△殺菌こ排毒を速に……
△血液の清淨は梅毒治癒の基

氣持よく體毒を排泄す
重症用毒掃丸 "沃素主劑"

毒掃丸

初期梅毒　慢性梅毒　潜伏梅毒　遺傳梅毒　ひ系毒
動脈硬化　甲狀腺腫　梅毒性皮膚病　同內臟疾患　同神經痛　同リウマチス　よこね・かんそう　惡性にきび

重症用毒掃丸　二圓・三圓・五圓・十圓・二十圓
普通用毒掃丸　五十錢・一圓
小兒毒掃丸　卅錢・卅錢・五十錢・一圓

（全國有名藥店にあり）

山崎の瘡滅散
かんそう・たゞれ　外用藥
二〇　三〇　五〇　一圓

本舖　株式會社　山崎帝國堂
東京市神田區花房町
振替東京一四六七

(D—8—1)

高射機關銃 献納式
三越で行はる

『京畿號』山田氏及三越店員京城乙女會その他有志によつて獻納された高射機關銃七基の獻納式は九日午後一時より京城三越屋上に於て一般假設をかね盛大に擧行された、獻納者をはじめ吉田鐵道局長、松本知事、井上府尹、軍部側からは兒玉參謀長、岩佐憲兵司令官、その他軍部多數の參集あり、七基獻納ののち兒玉軍參謀長は獻納經過の報告をなした、之に對し井上府尹は來賓を代表して一場の祝辭を述べつゞいて參謀長の機能說明あり終つて對空射擊、敵機襲來の物々しい模擬戰に移つた

敵機襲來! 猛射始まる 新鋭機の威力

午後一時廿分水原方面より敵機四臺が連ねて襲來するや、三越屋上に待ちうけて居た高射機關銃二基は 火蓋 の音凄まじく連續射擊を開始、之に對し敵機は恰も無人の境を行くが如く天空高く京城の一角上をすれ〳〵に再三再四三越屋上を攪亂、爆彈を投下すこの間攻空飛行機より襲撃する空の戰鬪無線電信の信號や敵機來襲のサイレンや飛行機射擊に到るまでの戰鬪準備が恰も實戰にあるもの〻如く手にとるやうにわかる、遂に一機また一機、九二式戰鬪機四機が物凄い爆音をたて〻勢揃ひして襲擊するやさすが戰場の人目も我を忘れて自ら空の脅威を受けてゐるが如き戰慄感を憶え、空から受ける脅威を實際さながらにかくの如きものかなの感を深くし、本町附近の一般人は勿論、南大門、府廳前附近の人々は珍しくも勢揃ひして 爆音 を立てる戰鬪機の素晴らしい飛行ぶりに足を停めて眺め、一時京城は飛行機の爆音に終始し一般人の心に京城の空を護れの意識を一層深かくした(寫眞は三越に於ける高射機關銃獻納式に兒玉參謀長の說明)

防空献金四萬圓

防空獻金として七日、八日の獻金額は七日、九千九百六十四圓八錢、八日三千五百三十九圓七十九錢で今日までの累計四萬四千百四十八圓二十五錢となつた

諸官廳申合せて 防空費を献納
俸給を割く熱誠振り

時局の推移に伴ひ、都市防空施設の充實は極めて緊急なるを認められるに至つた折柄、今回總督府、遞信局、鐵道局及び專賣局申一體となり、朝鮮防空施設費(高射砲、機關銃購入費)を獻じ愛國の熱誠を表する事となり牛島內務、林財務、穗積殖産、渡邊農林、笠井法務、林學務、山本遞信、吉田鐵道、秦山專賣各局長、安井秘書、萩原文書、田中外事、澤田警務各課長發起の下に左の要項で同志を募り獻金することになつた

一、醵出金額は各位の隨意だが大體高等官は俸給月額日分の二以上其他は俸給又は料月額日分の一程度を標準とすること

二、申込は三月十日中に現金は三月の月給日に文書課庶務係へ交附のこと

教會を舞臺に 巧妙なる籠拔け
廿七、八歲の詐欺漢現はる 和信百貨店の被害

八日午後四時半頃府內鐘路二丁目百貨店和信商會に年齡廿七、八歲位の朝鮮青年來たり、自分は明治町のフランス教會內にある孤兒院から來たものだが、今度教會堂に家具類を全部新らしくするから食器、家具類を直に

指輪 首飾り等を今すぐ持つて來てくれとの事に、同商會では店員李某をして家具、食器類約五百圓相當に貸金圓約二百圓をトランクに入れさせて荷車で件の如ひのものとともにフランス教會まで運ばせた所、件の青年は李に貸金圓のはいつてゐるトランクは自分が持つてやるからとてそのトランクを持つたまゝ孤兒院內に入り、李が後から家具類を運ぶと同孤兒院ではそんな覺えないとのことに初めて詐欺にかゝつたことを知り右の旨を直に本町署に屆け出た、同署では近來にない巧妙な

白晝 の籠拔け犯人として松下司法主任は刑事を督勵して犯人搜査中

煙草の利益を醵出 陸海軍省に献金
聽音機は『愛國東京煙草號』

【東京電報】非常時世相に刺戟されて過日來『國防獻金週間』を行つて賣上げ利益金から獻金を醵出した東京市內一萬四千の煙草小賣人の獻納金は、一萬圓の豫算を突破して一萬四千三百圓に達したので、八日代表者が陸軍省に出頭して七千百九十四圓を、同樣海軍省に七千百九十八圓をそれぞれ獻納する手續きをとつた陸軍ではこれにより九〇年式小型中聽音機三、防毒面十三、防寒帽三の購入費に充てるとのことであるが、聽音機には特に『愛國東京煙草號』と命名し煙草屋さん達の熱誠を示すこととなつた

福井縣で 秋の特別大演習
陸軍最初の演練計畫

【東京電報】今年度陸軍特別大演習は今秋十月末福井縣下に施行される旨八日參謀本部より發表された、演習參加部隊は上記事件に出動を命じた金澤、善通寺師團を基幹とし、これに飛行、化學等の特科部隊を加へて今回新に成立した陸軍編成表に依り編成替へされた新裝備完成の大部隊の演練を初めて行はれる計畫である、統監司令官、審判官等は八月定期異動後決定される筈だが、演習日取りは大體十月廿七八九の三日間廿日前兩軍式午後開始を行はせられることに決定する模樣で、大本營は福井市に設置せらるゝ豫定である、尚福井縣下で大演習を擧行されるは今回が最初である

專賣局で 幼年工の教育

專賣局では男女幼年職工に對する教育に力を入れ、從來普通科においては修業年限二ヶ年を以て普通學校四學年修了程度の學力を授けることとなつてゐたが、今度年限を三ヶ年に延長し普通學校五年以上の學力を授くることに改め、更に補習科を設け職工素質の向上を期することゝなつた、なほ特別科では勤務時間外教育に對しても給料を支給することに規定を改め、

旅順に入港 やすくに丸
針路を變更

【大連八日發電】張學良軍の使用すべき瓦斯の原料たる四千六百噸の鹽を積載し大阪からホンコンに向つたやすくに丸(三〇〇〇トン)は、廈門香港大連と航路を變更し、八日午前九時旅順港外に到着、同十一時旅順港に繫留された

城東の攻防戰陣地 (京城東方附近の鐵條網作業)

トラックで 郷軍のデモ
陸軍記念日に

京城府聯合青年團では十日の陸軍記念日當日午後二時半府廳前廣場に全員集合、二十數臺のトラックを連ねて一大デモを敢行することゝなつた、一行は左記順路を經て午後四時朝鮮神宮前で在滿皇軍の武運長久を祈り萬歲を三唱して散會する豫定である

府廳前集合—軍司令部—師團司令部—三坂通を經て京城驛前—蓬萊町—總督府—安國洞—鐘路二丁目から四丁目—黄金町四丁目から一丁目—朝鮮神宮

犯罪の裏
多くはモヒ密賣者

【東京電報】內鮮人の窃盜犯の增加が最近に至り目立つて多くなつた事に就いて其の動機が那邊にあるかは注目されて來たが、東京憲兵隊田中機事が數日以來、內鮮人の窃盜一味を檢擧取調べ中、その多くは猛烈なモヒ中毒患者でモヒを買ふ資金を得るために窃盜を働いてゐた事が判明するに至つた、即ち八日田中機事の取調べによつて鄭鮮外十五名の窃盜團は巨に贓物を買取つた府內外八名は贓物故買で何れも起訴收容されたがこの背後に驚くべきには目下逃亡中の日韓里町八五ノ七番地居住金石森なる者が潛んでをり同人は鄕里人モヒ中毒患者數名を……なる寢板を附けて表面モヒ患者治療所の如く裝ひ裏面に於ては……人モヒ患者を煽動して窃盜を働かせ この藥品は頗る高價なものだから出來るだけ高價な物を盜んで來いと命じては二圓位のモヒを三十圓から五十圓位に賣りつけて居たことが判明したので當局では目下極力金石森の行方を搜査中である

列車顚覆 死傷六名を出す
敦圖線での椿事

【圖們九日發電】八日午前十一時十分圖們發敦化行列車(十一輛)は敦化延吉間五十一キロで脫線顚覆した爲め邦人一名即死、邦人二名、支那人二名負傷、機關車と車輛數輛を破壞した

娘さんの家出

八日午後七時半頃府內寬勳洞一五八番地申貞鉉の養女李順愛(一九)は一寸外出してくるといつたまゝ夜十二時すぎにいたるも歸宅せず、自殺のおそれあるものとみて申は鍾路署に搜査願ひを出した

六競馬倶樂部 今月中に認可
春競馬は先づ京城から

近く認可の內示を與へられた全鮮六競馬クラブは、內示に基づき諸般の準備を整へて認可申請をなしたもの京城、平壤、新義州、大邱、群山、釜山の五ヶ所におよび、移轉問題でこたついてゐる釜山だけが殘つてゐるが、三月中には遲らず認可の見込である。斯くて四月に入れば春競馬のシーズン!京城が先づトップを切り、大邱、新義州、平壤、群山、釜山の順序で開催されることになる筈である

待望の『健兒團』 十日、神宮で結誓式
卅二班・八隊に編成

待望の京城健兒團はいよ〳〵十日午後四時より朝鮮神宮廣場に於て結誓式を擧行するが健兒團の役員顧問は次の如くなつてゐる

團長井上府尹、副團長松橋學務課長及び李源甫社會課長、理事長松橋課長兼任、副理事長池視學及び山本校洞校長、理事後藤視學及び各初等學校長

なほ團員は三十二班、八隊の班長、隊長は各初等學校の訓導が之に當つてゐる

賣鹽事件で 島德召喚さる

【大阪電報】賣鹽事件の大詰めに含鹽を豫想されてゐた鹽置しめ金の提供者島德藏氏は、遂に九日午後三時といふ雨の中に俄かに大阪憲兵隊本部特高課に召喚され、中林中尉の峻烈なる取調べを受け同七時一まづ歸宅を許されたが、近く再び召喚される模樣である

鴨江橋の開閉 四月一日から

鴨綠江總水開休止中であつた鴨江鐵橋は四月一日より左記の如く時刻を改正し開始する旨三月九日付で告示された

午前九時卅分開き午前十時卅分に閉鎖す
午後一時卅分に開き午後三時卅分に閉鎖す
午後五時卅分に開き午後六時卅分に閉鎖す

清水君の「おめでた」

遞信局野球部の名捕手清水銀君(二三)は、かねて許嫁の間柄であつた畠下山醫院畠下山市之助氏の長女一枝嬢(二〇)と乾直彦氏夫妻媒酌のもとに來る十一日午後三時から朝鮮神宮で結婚式を擧げることになつた、清水君は京中時代に甲子園でホームランを飛ばして以來認められ、卒業後遞信局に入り中堅手として强打、好走、强肩の三拍子揃つた名手で、スポーツマンとして前途を囑望されてゐる青年官吏、新婦は京城技藝學校出身、スポーツに理解ある才媛である(寫眞は新郎新婦)

入學生の通知

府內各公立小學校第一學年入學兒童の指定通知は來る十五日頃それ〴〵保護者に通知する筈であるが入學願書未提出者は此際至急提出のこと

貧困兒に教育映畫

京城府社會課保健係では同管內の貧困兒童のため府社會課毛利騏氏肝煎りで來る十一日午後七時から同館の新館ホールで十六ミリ教育映畫會を催すことゝなつた

大連の滿洲博に 半島が大々的出品
物産の紹介に努む

大連に於ける滿洲國大博覽會は七月開催するが、朝鮮總督府では總額二萬圓を計上して朝鮮館を建設し朝鮮紹介を大々的に行ふ計畫を進めてゐる、一方民間に於ても出品その他朝鮮產業の紹介をなさしむべく目下商工課に於て立案中である、民間よりの出品は商工會議所、道の斡旋により自發的に出品せしむると共に、經費の負擔もなさしめて總經費は二萬以上として相當大規模なものとなす計畫である

痘禍郡部に激烈
京城府內は終熄したが 郡部の新患廿六名

京畿道の痘禍は道衛生課その他の防疫陣の水も漏らさぬ防疫によつて京城府內は終熄した模樣であるが、郡部は依然として猖獗を極め八日の新患發生は水原の七名を筆頭に開豐郡五名、抱川郡四名、金浦郡豐德郡三名、安城郡二名、高陽郡、楊州郡各一名、合計廿六名で、一月以降の累計は遂に六百十七名に達し、內百二十六名が死亡してゐる

ETOK

仇討ちにもいろ〳〵ある
客『君、何かご馳走しよう』
女給『おや、チキンライス御馳走になるわ』
やがて運ばれたライス。女給一口食べて吐き出し『オ、辛い』
『わかつたわ、あのね、註文する時、コックさんが、このライスは誰のかつて聞くから、私が食べるんだといつたら、こんな眞赤になるほど唐辛子を入れて喧嘩したから早速仇を討たれたんだわ、イヤねー』
客『ナールホドね』
これは或カフエーでの實話

三陸地方震災義捐金

一金一百圓 古城 憲治

金剛しるこ 本町

菓子 大和軒 本町 電本四八九番 二〇二三

桑接苗 種類豊富 桑安賣 仁川本町一丁目一七 遠光方

皮膚泌尿花柳病 醫學博士 渡邊晋 京城黄金町入口 日本生命ビル 診療 十二時半マデ及ビ夕刻

頭痛にノーシン! 藥價 十二錢 二十錢 五十錢 全國の藥店にあり 但し類似品に注意

全快者發表 肺結核・肺尖・肋膜炎の藥は多數博士の推奨せる新藥が雨後の筍の如く續出するもそれら新藥は醫師の使用すべきもので素人の濫りに服用すべきものでない ・高倉肺病藥は何人が服用するも副作用なく・過去多年に渉り服藥の結果多數の全快者を公表しつゝある ・事實が何よりその效能を雄辯に證明立てゐるのである 患者は他に迷ふことなく發売所に相談せられ全快の喜びを得られよ

肺病ろくまく 專門藥 肺結核專門大家 醫學博士 伊藤種次郎 監督顧問 有田藥局グラッド部長 發賣元 有田ドラッグ 京城本町 有田ドラッグ 京城 本町 鍾路 …… 有田ドラッグ專賣所 にせ藥をウルサギ師あり 他の藥店には許さず販賣 藥箱に大阪內本町有田音松謹製の文字あるものをお買取あれ

國防展覽會 十日より、十五日まで(十三日は例月第二月曜定期休業仕候) 主催 帝國在鄕軍人會京城聯合分會 後援 朝鮮軍司令部第廿師團、朝鮮總督府

主要觀覽物 京城防空パノラマ…◇…砲兵戰時狀況 步兵熱河進軍…◇…各種新兵器陳列 騎兵の月下襲激…◇…衛生班の活躍狀況 奉天大會戰…◇…無線電信器具陳列 國境を守る警備…◇…滿蒙事變鹵獲品陳列 工兵渡河偵察…◇…京城を守れ(土海事變)

紀念賣出し 御婚禮衣裳特賣會…二階 春のめいせん大會…二階 新柄セル均一賣出し…二階 半襟小物特價賣出し…二階 春コドモ服婦人服賣出し…三階 通學服、學用品賣出し…三階 流行パラソル賣出し…一階 春の洋裝雜貨賣出し…一階

國防展みやげ 軍用糧食乾パン(一食二包六十久) 携帶牛肉罐詰(一個四十匁入) 右組合 實費 二十二錢

丁子屋

ガラス タミサマ 140 三田政

眼科 耳鼻咽喉科 荒川醫院 京城本町二丁目(明治製菓裏) 荒川正雄 電話本局一五三四番

外務社員採用 四十五歲未滿にして市內の事情に精通する內地人 京城府大門通二 福德無盡株式會社

財團法人 京城電機學校 ▽電氣部 豫科、本科 ▽土木部 豫科、本科 生徒募集 ◇入學資格…小學、普通學校卒業者 ◇入學案內…要郵券二錢 京城古市町 電本二三三一

京城高等豫備學校 生徒募集 ◇高等專門學校受驗生 ◇中學各學年 ◇入學案內無料…要郵券二錢

淋病 黴毒 專門 診察 午前九時より午後八時まで(日曜祭日は午後三時まで)第一第三日曜休診 尿・血液檢査每日施行 (レート紹介) 京城郵便局北側 チエ京城醫院

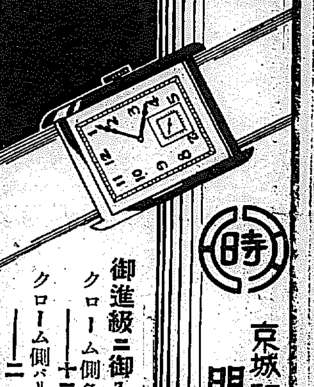

御進級ニ御入學ニ クローム側角型 巾廣革付 十二圓ヨリ クローム側バリス型 ハーフ不損時計 二十圓 京城驛前 明時堂

家庭

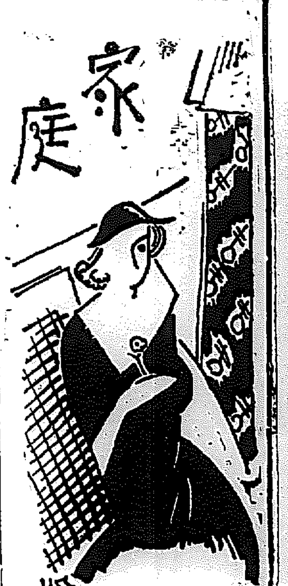

燃料問題は國防上重大
經濟的燃料として煉炭の使用を推奨
工學士 石橋弘毅氏談

燃料は工業及家庭の必需品である事は近來産業及び交通の發達や國防上から燃料は益々重要視されて各國共燃料問題は國是として一日も忽に出來ぬものとなつてをります、既に我が國に於いても燃料國策が樹立されて居る次第であります、從つて家庭に於いても燃料を使ふ以上、問題に對して無關心であつてはならない、日々各家庭に於いて消費される燃料は僅少でも之を全國一ヶ年に見積ると莫大の數量となります、故に之を合理的に使用すると否とは截いては國家の燃料問題に影響を來たす事は明らかであります

今日燃料界に於ける經濟的燃料として家庭及工業共多大の注目を引いてをります、從來內地に於て最も普及して居る家庭用煉炭は漸次機械力の使用が普及し其品質に關しても着火及臭氣の點に於いて種々改良せられその需要は年を逐ふて増加の傾向にあります、煉炭の種類は孔明煉炭が最も多く使用せられ、豆炭之に次いでをります、北鮮の煉炭は從來火鉢炊事に多く供されてをりましたが、大體の孔明煉炭は着火の困難にありますが、一度着火すれば一定の溫度を長時間に亘り持續出來る特性がありますので、近頃はストーブ用風呂釜用として認められて來ました、我々は大にこの煉炭を使用して可なりであります

試驗の不出來と保護者への注意
若木の將來を思ひて（三）
四ツ橋 實

智能は平均か或は平均以上であるのに落第するとか、入學試驗不合格であつた場合が考へられる。しかも體力も惡くはない。かゝる場合には落第や不合格の原因は他に求めなければならぬ。學業は智能の外に知識が加はつて成績がよくなるのである知識と素質たる智能がいくらよくても勉強せねば獲得されるものではない、勉強といふ事は智能を働かし活動させることである。いくらよい櫻の實でも、それを適當に發芽させるのにはよい栽培を施すと共に、櫻の實そのものが內から發育する力を出さねばと十分發育するものではない。智能もそれと等しいと思へます。智能があつても怠けてゐたり練習を怠つたり、下手な勉強をしたりすると、決して良い知識が收得されるものでもなく又一旦取得した知識が確實になり技能となるものでもない

智能は天賦の素質であつて、將來智慧が發達すべき可能性にすぎぬ、それがどう發達するかは、適當なよい教育、智能の所有者自らが內部からそれを働かせる努力に依存するのである。どんなよい教育を施しても智能の所有者それ自身が色々の原因から智能を働かさぬ事がある。病氣、又は特別な疾病も原因となるのであるが、又子供自身の不良性に基づくものがある

前の色々の原因は治療によつて容易に除かれ、大抵學業成績は一時的の停滯で終る、しかし後者の原因である、不良性に基づくものは中々學業成績の回復が容易でない。かやうな場合、不良性が著しいならば、私は特別教育をおすゝめしたい。不良性を帶びた子供を臭い物にふたをするやうにやつてゐると、遂にはとりかへしのつかぬ不良になることが少くない。それよりも、愛と信仰と懲とによる操教育を施されねばならない、不良性が甚だしくないときには、兩親なり兄姉なりが良く理解し教養の手で導き、又牧師と相談して學校をかへるのも一つの手段である

安眠 第一條件は
家庭知識

安眠の第一要件は心の平靜であります。心中一點の曇もなければ、蓆の上で眠を擅にしても、安眠は得られるものであります。

安眠を助ける他の條件としては、入浴、冷水摩擦、局部の溫浴、夜食間食の禁止、寢具の輕暖、室內の溫度及び換氣法の適當に行はれること等であります。

胃腸病や神經衰弱や喘病等のために安眠のできない人は、まづその病氣を治さなければなりませんが、反對にまた安眠のできるやうな習慣がつくと、そのために病氣が輕快するやうになるのであります。

落ちついて來たスペインの近情
【マドリッド】革命のどさくさに依つて一時困亂狀態にあつたスペイン教育界も漸く大部落ちついて來た（寫眞はスペイン大學の近狀で市内居住の大學生を學校まで運び込むバスと、屋上の散步及び授業振り）

春故にそむく彼女等 ……（2）……
貞操金十圓也の話です

春・春・待ちこがれた春は既に目前に迫つて來た、だが、この春に培はれ芽ばえる世相の種々相はまた、そこに悲喜、哀愁やナンセンスのカクテールを讀者の前に展げるでせう、そこでその與論函的立場から最近のいとも小さいニースを此處に再登場させて見やう

彼女（マリ子、本名李桃順二十一歲）は府内鍾路目のカフエー△△△△の女給ですが、稼ぐは遊びよ仕事は仕事の歌の文句を立派な教訓のやうに守つてゐます

『ねえ、アンタ、この世はミンなお金の話デショ。だから……ネ……ネ』

（ナ、ナるほど、ソートーなもんぢや）

そのマリ子嬢がだ、諸君よ、その教訓は遊びよ仕事は仕事、シャンでシークなミスケイゼウ？ 教訓を遂行するためにだ、ダンゼン身をホロボシちやつたデス

◇　◇

午前十時半、マリ子嬢は一夜十圓の約束で仁義洞の李少恐に貞操を賣つたが、李がその約束の金をくれないので、カンカンになつて、東大門署へ駈込み契約不履行とばかりに訴へ出たデス

『アンタ（係官）アタシ何（ノ）ウしても十回なけりやあ、この月たたんデショ、だからアタシ十回の約束であの男と關係したの話デショでも今頃になると、アノ男一文もくれないの話デショ』

（ソートーなもんぢや、こんなの、ノウかと思ふ）

市街にやあ及ぶ、マリ子の聲に雲を呼ぶとたててゐた係官は、これには完全にノック・アウトされたデス

『ナ、なんちらこつた（ワシャよう言はんワ）だが貞操を賣つて、その金をくれんからと云ふて警察へ届け出る奴があるカッ！ 大體ソチは貞操を何う思ふとるカッ！アーン』

係官は渋げえクレパネースをマリ子嬢に與へたデス

マリ子嬢ノック・ダウンされたかと思ひきに、どうです。ダンゼン立ち上りました。立ちました。突きました。ストレート・疑問はタチタチデスオアッパー・カット

これぢやあ、まるでラヂオ放送だ『貞操つてナニのことか解らんの話デショ。アタシ貞操のいらないのものデショ。アタシ、ノウしても十回ゐるからあの男と約束したデショアンタ、何を怒るの話デスか、アタシの身體はアタシのものだから、何うしよとアタシの勝手デショ、アンタ、アタシ、見たことあるの話デショー）ネ、ネ……さうの話デショー。アンタ（係官）あの男から金取つてくれない』

『ナ、なんちらことだ、ソチは警官を侮辱しとる、チョツト、來い』

あーあ、マリ子嬢は哀れ留置場に入らねばならなくなつたデス。稼ぐは遊びよ仕事は仕事の唄を教訓にしてゐるマリ子嬢は留置場の中で怒つとるデス

『ナニが悪いの話シカ アタシよりあの男の方が悪いの奴だに、係官は解らないの奴だなあ』（責任K記者）

婦人歌壇
木浦 加藤歌子

朝の間ふかぶかこめし霧合に打揚げられし魚はねてあり（魚市場）

山の端に宵月照らふほのけさや霧ひそやかに霧流れつゝ

朝毎に菊の花瓣は赤みつゝ便り斷ちたる人の偲ばゆ

低處の朝鮮部落暮りつゝ夕の鐘を佗しくきゝぬ

うつそみの仕事にせかれ忘れゐし母のみ肩を今宵揉むなり

各家庭の平均收入が七割三分も增加
婦人の目覺ましい工場進出で 勞農政府は更に獎勵

【モスコー電】勞農ロシアの產業發展と共に工業方面に於ける婦人の進出は著しいものがある。現在全國各工場に働いてゐる婦人の數は六百萬人、一九三一年における四百萬人に比較し非常なる增加といはねばならない。今や何處の工場に行つて見ても三人に一人は必ず婦人である。從つて勞働者の各家庭は平均收入に於て七割三分の增加を示す有樣だ。しかし婦人の勞働量が著しく增加したのは政府の施設如何によることを注目せねばならない。即ち母親が勞働に從事する間その子供を保護するために託兒所及び遊戲所の設備が大に完備してゐるのである。勞働婦人は八歲以下の子供を全部あづけて家庭のことに顧念なく專心勞務に從事し得るのだ。統計の示すところによると一九三二年中各託兒所で世話した小兒の數は二千八百六十萬人に達した。母性及小兒の保護は勞農政府の最も努力を傾注するところでこれが爲めに一九三二年中に二億五千七百萬ルーブルを豫算したが本年は更にこの目的のために三億四千五百萬ルーブルを計上し大に婦人の産業界進出を奬勵するはずである

兒童讀物
キユーピーサン
竹山公立普通學校第一學年 畠本靖

キユーピーサンハ、イツモオテテヲヒロゲテヰマス。オナカヲマンマルニダシテ目ハパツチリシテヰマス。カラダモアシモテモオナカモヨクフトツテヰマス。キユーピーサンハホントニカハイラシウゴザイマス

イモウト トオトウト
京城師範學校附屬小學校一年 タブチ マサヒサ

ボクノイモウト ハ 六ツデ オトウト ハ 四ツデス。イツモ ケンカヲシマスカラ、ボクガ トメテアゲルト オコツテ ボクニ ムカツテクルノデ、タマリマセン

デモ マタ イモウトハ トキドキオトウト ノ オセワヲシテアゲマス

オトウトハマルマルフトツテ、カハイイカホヲシテヰマス。ボクガガクカウヘイクトキ、カアサマトガケンクワシナイデトイヒマス。ボク、オトウトモマネシマス。ボクガトキドキヤベントウヲノコスト、トリヤイシマスカラ、ケフハイモウト、アシタハオトウトトシマス

ボクノイモウト
一ノ一 カガヤショウ一

ボクノイモウトハ、カズコトイフナデ、トシハ六ツデス。リンゴノヤウナホツペタニ、メヲクルクルサセテ、キユーピイサンノヤウデス。ボクガガクカウデナラツタウタヲ、スグオボエテ、スグ一シヨニウタヒダシマス。カズチヤンハ、ダンスガスキデチクオンキヲカケルト、スグオドリダシマス。アメ、フリ、オ月サン ノオドリガ一バンスキデス。ホメルトヨロコンデナンドデモオドリダシマス。カズチヤンハ、ボクノタツタヒトリノイモウトデス

トチヤンとキキー坊 ソラノクニの卷 (10)
春海浩一郎文 岩本正二畫

1、アマザケヲノミ、ヒシモチヲタベミンナ、ハネタリ、ヲドツタリ

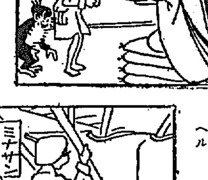

2、アンマリ、ナガイアヒダ、アソンダノデ、フタリハオウチガ、コヒシクナリ

3、フタタビ、ヒコウキニノリ、クモヲワケテ、ゲカイニカヘル

4、モラツテキタ、タマテバコニハ、ナニガ、ハイツテヰルノカシラ（ソラノクニノ卷ヲハリ）

本社特選 圍碁對局（五）
互先 先番 飯田春治（三段）
蒲原繁治（三段）

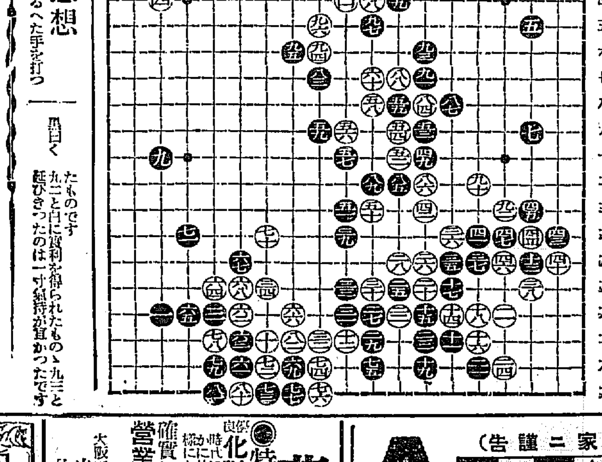

八一	八二	八三	八四	八五	八六	八七	八八	八九	九〇	九一	九二	九三	九四	九五	九六	九七	九八	九九	百
よノ十九	をノ十七	るノ七	とノ八	ちノ十一	とノ十一	へノ八	ちノ七	りノ十一	はノ十一	とノ七	にノ十二	とノ六	るノ六	をノ六	るノ五	りノ五	りノ四	ちノ四	ぬノ四

對局者の感想
白曰く 八二など苦しながら隨分ふるへた手を打つたものです

黑曰く 九二と白に實利を得られたものゝ九三と延びきつたのは一寸緩手が宜かつたです

花壇草花の作り方（種子球根）（1）
昌慶苑植物園 池田茂

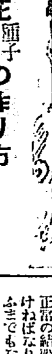

春のお庭を美しい花で飾らうとお思ひになれば是非とも只今からその仕度にかからねばなりません、こゝに家庭向きとして極簡單に栽培法を申しますと、先づ草花の種類は澤山有りますが花の咲く時期、根の性質等から見ますと、一年草、二年草、宿根草、多年草、球根草の五種に分けることが出來ます。實生一年草は草花種子として最も普通のもので金魚草、金盞花、千日草、矢車草、撫子、花菱草、コスモス、ハルシヤ菊、金鶏花、美女櫻、鳳仙花、松葉牡丹、百日草、天人菊、はなびし草、ひまはり、松虫草、ルピナス、えぞ菊、白粉花、ホリホック（たちあふひ）など、その他花期の秋になるものでは、コスモス、雞頭、サルビア、雁來紅であります。球根類では、アマリリス、ジンジア、モントブレテア、チユーベローズ、セフイランサス等があります

大家が秘法を公開！會費低廉！！多忙な人でも習ひ易い毎月二回
盛花瓶華 長期講習會

▽會期 毎月十三日開講 毎月十三日と二十二日の二日間づつ來る八月まで六ヶ月間を續けるもので晝の部は午後一時から、夜間は午後七時から開始します

▽會場 京城日報社來青閣

▽會費 金一圓也（但し一ヶ月分）花代は別に實費を要す一回三十錢程度です

▽講師 嵯峨御所華道總司所 總目代、法眼 辻井弘洲氏

▽入會金 一圓、入會の際申受けます

▽携帶品 盛花は花鋏、瓶花は水盤の類御持參のこと

▽申込 京城日報社內講習係宛、又は當日會場でも受付けます

主催 京城日報社講習係

同性愛と結婚
同性愛者は結婚出來るか
醫學士 野村定一郎

同性愛の人が正常の結婚をなすべきか否かは可成重大な實際問題であります。同性愛者は自己の異常狀態を隱して世間並に結ぶ爲めに、或は父母等の保證や勸誘のために應々心にもなき結婚をすることがあります

又結婚によつて性慾異常が治癒して正常に復することが出來はしないかと云ふ漠然たる希望をもつことが結婚を致させる場合が屢々あります。のみならず醫師も亦秘密に相談を受けた場合、治癒するであらうとの希望であります 併し同性愛の人が普通正常の結婚をすることは極力避けねばなりませんその理由は云ふまでもなく、その人の性慾が異常であつて到底結婚によつては滿足が得られず、その爲めに却つて夫婦共に悲慘に陷り、のみならずその子供に迄もその累を及ぼすからであります

即ち第一に少數の例外を除いては凡べてが自他の生活を破壞に導き、早晩は離婚の浮目を見るか、でなくとも非常な不幸に懊惱の生涯を終らねばなりません殊に何事も知らぬ相手方をもこの悲慘に引き入れることは人道上からも避けねばなりません。第二にはかやうな結婚はその人の不妊の原因となるのが通例であります。時として子供が出來ることもありますが、その時はその子供も亦同性愛者となる危險があります

今日のメモ
◇……しかしそれだけで壁の色が黄色かつたのできれいな感じがしませんから、次に酒石酸を用ひて少し漂白します。酒石酸を小匙一杯程、コツプ一杯のお湯に溶きこれを何か刷毛のやうなものにつけて壁に塗ります。ただ薄く表面を塗るのです、そしてしばらく暫く位まででそのまゝおいてから又ぬるま湯で堅くしぼつた前のタオルでその上をもう一度よく拭けば、さつぱりと見ちがへる程にきれいになりませう

有馬 吉山 大繩 三医学博士創製
結核 免疫 治療 豫防 診斷 新劑
日本國内の成績（全國醫家より得たる報告統計）
肺結核ノ初期
肺結核ノ中期
外科的結核
眼科的結核
泌尿生殖器結核
肋膜腹膜炎
皮膚結核
氣管支喘息
痔瘻其他
發病豫防
無害確効
文獻贈呈 發賣元 大阪市東區北濱 須美商店

日・英・米・加奈陀・愛蘭 專賣特許 （醫家ニ謹告）
A AOAOAO アーオー AOAOAO

淋しき子のない奧樣に
永い間子寶に惠まれなかつた私は種々樣々の手當や藥を試みましたが何んの効果もなく最早自分は子供の出來ぬ不姙症とあきらめ失望致して居りました處が最後に試みた藥で永年の不姙症より救はれて姙娠し丸々とした子寶を得ることが出來ましたこの喜びを過去の私の様な惱める奧様方にお敎へ致したく思ひます子のない方は先づハガキで申込んで下さい子寶を得た經驗談を無代で進呈致します
奈良縣生駒町山田四丁目 淺井きみ枝

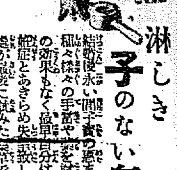

齒藥 今治水
定價 二十錢 三十錢 五十錢 各藥店にあり

頭痛にノーシン

宮内省御用達 菊正宗
京城 前田商店
釜山 本嘉納釜山支店

募集 化粧品特約販賣店 ハカリ賣
確實に利益を得る
營業案內は郵便切手封入申込次第送呈
大阪市西區 光洋堂化粧品量賣部

總督府令檢査で 味の良いのは生れたての籾からの白米に限る
加藤精米所

贊化病院 京城府明治町一丁目 電話本局二四番
內科 小兒科 入院隨意 普通病室及傳染病室
院長醫學士 古城憲治

日立モートル
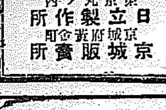
東京丸ノ內 日立製作所
京城府黃金町 京城販賣所

獨逸バイエル製 アダリン

神經衰弱，不眠症
心悸亢進症 特效
無味無臭，服用容易
副作用，習慣性絕無
30 錠 (0.1) ¥ 1.40
10 錠 (〃) ¥ 60
＝說明書進呈＝
各地藥店に販賣す
バイエル・マイステルルチウス藥品合名會社
神戸郵便私書函一〇七番
AD. 188
催眠鎮靜劑

米國の金融恐慌對策

金輸出許可制と國內兌換の停止を 臨時議會に附議か

【東京電話】アメリカが九日招集する臨時議會に附議する銀行恐慌對策に就き東京の大銀行首腦方面に達した情報を綜合するに大體次の二大方針を以て對策の根幹としてゐるといはれてゐる

一、休業銀行救濟の爲に今後大インフレーションを必要とするが國內の兌換は停止する

二、金輸出を禁止すること

右は徹底的對策なるも同國は貿易出超であり、アラスカでは相當の產金もある事とて、國內の兌換停止があれば強いて輸出禁止をする必要はなく輸出は禁止せずたゞ當分許可制を布くことになるであらう

スクリップの發行を中止 ウ財務長官聲明す

【ニユヨク八日發電】ウイデイン財務長官はスクリップ發行の不必要を說き左の聲明した

アメリカは正常に復し健全な銀行業を保證する方策を完成するまでには猶日を要するが過去二日の事態を以てすれば政府は通貨に代用すべき證券（スクリップ）は不必要なりとの確信を得た

實際通貨流通を目下鋭意立案中 財務當局公式聲明

【ワシントン八日發電】米國政府は銀行休日明けの十日より手形交換所證券を發行する豫定のところ更にこれを變更し證券でなく實際の通貨を流通せしむることゝし目下鋭意立案中の旨公式聲明をした

紐育取引所 十日開場 註文既に堆積

【ニユーヨーク八日發電】休場を續けてゐるニユーヨーク株式取引所は豫定通り十日開場するものと信ぜられてゐるが註文は早くも堆積しており十日の寄付は一般に急騰を見るものと豫想されてゐる

聯邦準銀に 組銀援助訓令

【ワシントン八日發電】米大藏省はニユーヨークその他各聯邦準備銀行に對し全國の組合加入銀行六十をして左の如き活動を爲さしむることに援助を與ふる樣訓令した

これ等銀行をして給料支拂のため通貨引出その他の職務を行ふことを許可すること但しその所有する金及金券を金融聯邦準備銀行に引渡すこと

半島特産の 黑鉛統制 鑛務課が考究中

朝鮮のもつ世界に誇るべき特產鑛物……黑鉛は殆んど全鮮的に分布し、鱗狀を國境地帶に土狀を南鮮地帶に產し埋藏量は無盡藏に近く從來世界第一の稱あつたセイロンの黑鉛產額減少と電氣工業の勃興につれて需要とみに需要面を擴大し、內地は勿論ドイツ。イギリス方面に盛んに輸出され、年額一萬四千トン、金額百萬圓を超える狀態にあるが、從來より朝鮮產黑鉛は出廻の途絶かれず且つ各鑛業家個々に販賣上の統制取れず、これが中間商人の乘ずるところとなつて、利益は中間商人に搾取され勝ちで、勢ひ黑鉛鑛業は折角巨大の資源の埋藏をもちつゝも採掘は手控られ勝ちで、現行業者も不採算にあえぐ始末にある、この點の着目した本府鑛務課では同鑛業の合理的統制をはかるべく、目下民間と協調して慎重に調査を進めてゐるが、埋藏世界一と喝采されるだけにその成果は待望されてゐる

なほ、この統制を水產統制においての效力を發揮せるが如き財團によるべきか、或は鑛業組合の形式をとるかについては未だ決定を見ないが、世界的商品たる點より前者となるが適當ではないかともいはれてゐる、しかして現在の主要黑鉛鑛山は次の如くである、

土狀黑鉛、月明鑛山（咸北吉州郡）長興鑛山（咸南永興郡）鱗狀黑鉛安田鑛山（咸南永興）永興鑛山、黑白鑛山（全北任實）ー小宮鑛山（慶北慶州郡）鑛山（平北江界）城津鑛山（咸北城津）

硫安投物出る

硫安は內地は投物續出し三圓二十[illegible]十錢の安物もある、市場の不安が[illegible]

火の消へたやうな 仁川對支貿易 仁川中華商街も滅切寂れる 逆に對滿貿易激增

【仁川】昨年上海事變勃發以來仁川對支那との貿易は著しく減少した傾向に復歸せず、殊に麻布の如きは爲替關係と人絹の發展に大打擊を蒙つて輸入は殆んど杜絕なしそれが爲め仁川支那街の中華商では全く火の消へた如き狀態を呈してゐるが一方滿洲および山東省方面との取引は滿洲國の治安維持回復によつて逐日好轉し去る二月中の貿易額は二十七萬圓に及び前年同期に比較すると約二十萬圓の激增であるそうして輸出品中特に目立つて居るものは朝鮮產の葉煙草十四萬圓と朝鮮米の約三萬圓にしてエヂプト方面から滿洲へ輸入されてゐる上物と競合製として取引されて居るものゝ如く又朝鮮米は滿洲國政府の[illegible]上げにより青島方面の釀造家がその原料に鮮米を購入する者が多くなつた事も一つの原因でこれ等の米は主に玄米又は籾で輸出されてゐる

叺を繞る 利害の對立 三井三菱の利害錯雜

三菱が本年一月より朝鮮叺協會と提携して乘り出した肥料用叺統制は、目下のところ鮮南向け肥料叺に對する賃金的援助に過ぎず、その數量、金額ともに微々たるものに過ぎないが、この鮮產叺はその將來において內地品を壓倒し得るは勿論、滿洲化學工業の硫安用として更に目下問題化しつゝある滿洲における鮮米包裝の叺代用として多大の需要もあり、かつ鮮內產米の包裝統一上にも先驅をうつ事となるもので、三菱が率先を期し、二月一日より朝鮮叺協會九社と提携したものである。然るに三菱とあらゆる部門において角逐する三井物產にとつては、單にこれは優先を獲られた感から看過し得ないのみならず叺を繞つて利害關係が頗る錯綜してゐる、すなはち三井物產では鎭南浦において[illegible]の製造を[illegible]包裝の[illegible]を傍系會社で一手に供給してゐるが、包裝面に保存上重大な[illegible]があり、包裝を叺に統一[illegible]するの議が有力であり、殆んど全鮮的問題となり一齊[illegible]中には鮮叺に關係[illegible]の叺代用となつてゐる、これと三井系の肥料叺としても[illegible]地[illegible]有利の狀態にあるこれが故三菱によつて統制への第一步を印せられた肥料叺に對し、三井系の全北叺組合が三菱の傘下に一應屈しつゝも、最近に至つて積極的に反對態度を表明するに至つたのもこの三井の系があやつられてゐると見られてゐるところとなつてゐる

外船特許制問題を繞り 遞信拓務兩局確執 大連汽船の內地航路禁止か

【東京電話】外船特許制問題に就いて遞信、拓務兩省としては拓務省の監督なき趣旨を考慮し秘かに非の對抗策を研究した結果大正十四年勅令第百三十七號大連汽船が內地沿岸航路をなす際は遞信の許可を受くべしとする要項を活用し拓務省においてはこの規定を適用し大連汽船の內地沿岸航路を禁止すべき方針を決定したので南遞相は八日その旨を大連汽船に對して警告したがこの禁止は大連汽船にとりては致命的打擊である點よりしてその成行は注目に値するものとされてゐる

南遞相は 非常識 拓務省大憤慨

【東京電話】外船特許制問題に關し遞信省は大連汽船に對し勅令該當の警告を發したに對し拓務省は係りに非常識なる處置として頗る憤慨し監督者を脅かす如き斷然的挑戰の態度といふ外なく政治的解決の餘地をなからしむるものであるとし南遞相の處置を非難してゐる

製造煙草賣渡

專賣局二月分製造煙草賣渡高は合計二百六十三萬八千圓で前年同期に比し十八萬六千八百圓減であるが之を各支局別に示せば京城九十五萬九千圓全州五十九萬五千二百圓大邱五十三萬五千圓平壤五十四萬八千圓である

米穀統制反對の 日本商議理由書 建議案を各方面に配布

閣議の米穀統制法案は去る四日[illegible]よく米穀統制[illegible]貸款に同封中であるが、日本商工會議所では飽くまで該統制案に反對の意向にてこの程大要次の如き建議の文案を作製し反對決議を總理、農林、商工各大臣宛に提示したる旨は九日朝鮮商工會議所にも通知があつた

理由

一、價格公定方法の不可なる理由

（イ）米穀統制法案第二條第二項によれば「最低價格及最高價格は勅令の定むる所により米穀生產費、家計費及物價その他の經濟事情を參酌してこれを定むることゝなせるも、元來米價は常に一般物價と變動を一にするを以て合理的なりとすべく（以下略す）（ロ）最低價格決定に際し米穀生產費に準據するは公妥を缺く（以下略）

二、公定價格維持を目的とする米穀の買入賣渡を行ふことの不可なる理由

（イ）（前略）斯くの如き制度の實行は國家に莫大なる負擔を課し、將來の財政上の禍根となるべきを以てこれを排除せざるべからず

（ロ）（前略）（イ）の如き窮境に陷り易きのみならず、市場自然の正常米價を故意に歪曲せんとするものたる以上商取引機能を著しく阻害することゝなるは亦喋々を要せざるべし

三、米穀の季節的地方的出廻調節の必要なき理由

統制法案第四條によれば政府は道府縣並に朝鮮臺灣よりの米の出廻數量を月別平均的ならしむるため、出廻期に於ける米穀を買入れ、これを出廻期後に於て賣渡を行ふことゝせるも、內地米に於て斯くの如き必要は略ゝ存在せず、何んとなれば最近內地米の管理外移出數量は略々月別平均的に行はれつゝあり、而してその間多少の差異なしとせざるも何かもこれがために米穀の著しき變動を來す事實を認めず（以下略）

除かるれば相場も自然落着くであらうが、鮮內の三四八十錢見當の相場も大小共統制せられ、先行低落は免れぬ

京城物價 低落す インフレ高の 訂正を反映

鮮銀調査、二月中の京城卸賣物價指數は一五九、四三を示し前月に比し五、〇〇の低落、前年末月中比し一五、三〇の昂騰である、調査品目中、騰貴したものは六品、低落したもの十九品で保合は五品である、即ち

▲騰貴品 大麥、小麥、石油、再製煙草

▲低落品 玄米、精米、大豆、小豆、粟、和金巾、晒綿、生絲、綿絲、松薪、小麥粉、砂糖、豆粕、硫安、木材、牛皮、燐寸金物

▲保合 石炭、木炭、醬油、日本酒、麥酒

京城組銀 預金貸出增加

京城手形交換所調査、二月末日現在京城組合銀行の預金貸出狀況は預金は八千四百九十七萬一千圓で二月十五日に比し五十六萬五千圓前年同期に比し七百五十七萬九千圓を夫々增加した、貸出は一億二百七十五萬一千圓で二月十五日に比すると九十五萬九千圓の增加前年同期と比し一千三百三十七萬一千圓を增加した

組銀有價證券 所有高增加

京城組合銀行の二月末日有價證券所有高は一億四千六百三十九萬九千圓で二月十五日に比し六百三十萬六千圓、前年同期に比し一千二百七十二萬八千圓をそれぞれ增加してゐる

鐵道と自動車の 連帶運輸擴充を促進 局鐵が極力具體案を研究中

自動車交通事業令による自動車統制の實現を目捷に控へ、局鐵では鐵道と自動車間における連帶運輸の擴充の研究を進めてゐるが大體において鐵道對自動車連帶は朝鮮における鐵道運輸規程百二十六條に基づき、明治五年より試驗的に開始してをり、交通網不完の朝鮮においては利用價値頗る多大なるのみならず、鐵道、自動車兩者の自營自存上必要あるものにも拘らず朝鮮各地方自動車業者の混亂無統制から連帶輸送の擴張は手控へられゐたものであるが、自動車統制の具體化によつて上述の隘路を一掃するものと期待せられてゐるなほ現在における國有鐵道と自動車の連帶輸送は、僅かに十二このうち六は溫泉地名勝地に連帶するものである

東拓の籾金融 九百萬圓突破

東拓の地方に於ける籾金融は三月五日で九百萬圓を突破したがかく增加したのは地方農民を在貨を活動せしめたゝめであるしかして本年の金融額は前年の四百八十萬圓に比し約二倍に達した、なほ今後は回收がもとなるだらうが新規の金融もなほ續くる模樣である

株式 米國悲觀の訂正高で 一齊に大奔騰 後場果然擡頭す

前場 昨後場東株の大反撥により引跡俄然緊張せる機先今朝は米再禁止實現不能說も傳はり對岸の火災視的に商品高も手傳ひ買氣猛烈として起り、朝取七三圓丁と一四高朝新五圓九と二圓丁高大新一〇一圓四と四圓八高新東五五圓丁と七圓四高日產七圓五と四圓六高 日新五四圓丁と三圓五高安取十四三と四高拓新十一圓五と一齊に上放れて始りアト取前日寄付よりは十二圓五高大新二圓六と十一圓七高を演じたるも高値は警戒賣く賣叩かれて大新の百圓丁と安值引け銘柄に軟化して前場を止めた

後場 買氣擡頭せるも警戒去らず見送り的に朝新五四[illegible]と三高大新一〇〇圓五と五高新東四圓九と四高日產[illegible]と四高と氣配高に始りしも日產は手控へ氣味に六四丁と六安に始寄付後退中心の一服一部の競合である

株式雜觀

二月中の立合停止で今朝からは漸く平常に復歸し再び買共に立合ふことになつたのは先づお目出度いことである▲硬派が焦れたと殆ど同樣の力とスピードで軟派が焦れ上げ十五圓押しの十四上げとなつて流石の猛者の功妙な作戰が物言はされるも▲慾張人氣の絕頂を辿り越してアメリカの恐慌人氣の擡頭を否定されぬ▲二十三億の大豫算が昨日貴族院を通過して愈々今後のインフレを期待されるがアメリカも能眼裏へと必然的に轉向するとなると勢ひお互ひにインフレ豫算だ▲米國も我が國以上の大赤字財政だから單に二十二億の豫算通過だけでは大して期待も出來ぬ▲目先としては新東六十圓を突破したら天井と見るべく五十圓をつけたら押目完了といふべく此間の浮動が面白から

配は果然引締り

配は果然引締り今朝の上放れを見たのであるが、これは米國悲觀の行過ぎ訂正高ではあるも從來底客筋の賣に對して買進んでゐた玄人筋は商機打開の一策として猛烈に買進んできたもので寄付の大下放れを大引には三分の二方恢復して底定の上では五圓方の下げに喰止めて傷せ少からしむる狀態であつたと一部に說かれてゐる

人氣尙賣募ふ

前場引の新東は當所で四圓五大阪の六圓八東京の六圓五に比較して二圓以上の下鞘をつけ高値に於ても東京が九四六大阪が九四七と殆ど六十圓台に肉迫してゐるのにも拘ず之又七圓五と二圓以上の下鞘で安値に於ても又然りであるのは當所一圓三十三錢の逆日步をつけてゐるのを考慮すれば著るしく買

[illegible]は六十圓五と殆ど十圓近く戾したが今朝は六十四圓五と殆ど十圓近く戾しけた反面前日十三圓九と新高値をつけた拓新は十二圓五と反落して人氣は漸く採算點附近に落ちついてきた、朝新は諸株追隨の形で殆ど獨特の動きは見せなくなつた印度關稅引上や爲替高に恐怖投を喰つた鐘新新の掲頭も著るしく大阪長期の鐘新は十四二高の一九六圓〃と大上放れに寄付き引續き強硬を見せ長期の新東も六十圓臺を突破して諸株一齊に引締つて前日の下放れで既に底を打つたの感があり內地の大手筋が買進動を試みてゐるので下げ餘地はない樣であるも再禁見越しの買り逃げを行ふとすれば先高期待薄く飛付買は警戒されてゐる

再禁樂觀人氣

米國の恐慌がこれだけ進展した以上は對外收支は貿易上の受取勘定で決濟し殊更に金の大流出を防止する輸出禁止は實際上は行はれずとするもドルの切下は止むを得ずそれは不換紙幣の濫發によつてのみドルの切下げ即ちインフレーシヨンが期待されるがアメリカ程の金所有國では短時日の間にインフレが實現出來ぬのは日本の例を以ても明かである、故に協替の高騰を期待し我が爲替インフレを杂く無禮去るには時機尙早で、先に狼狽を試みた反面にはかうした反省も出來て人氣は冷靜に歸しつゝある

東株市漸反騰

【東京九日發電】惡材料一巡と共に人氣著しく好化され今朝は綿糸其の他の商品高に東京株式市場諸株一齊に反騰を演じた鐘新六四圓四四圓十錢新鐘四圓六十錢日產三圓新三十錢高吋十錢新日立も軟弱では新鐘四十八圓五十錢日產二圓三十錢高へ新東は伸悩みで一圓五十錢安し

株式現物專門 京城明治町二丁目 大原現物店 電話本局四七七〇

株式現物專門
京城明治町二丁目
大原現物店
電話本局四七七〇

期米 買物八方より集り 寄付一本上放 後場又引締る

前場 昨後場株式高を受けて引ける新精け朝付取地の上放れを入れて愈々出直りと見る買物八方より集中し當一圓メ五錢中一圓二十錢先三十一錢高に寄付きしが一圓四十五錢と凄くも節りの哭飛高と取地との鞘少に買方の利喰急ぎ現はれ一節は忽ち十二錢と押し三節は小口筋の買進みに二十五錢と引返したが取地の伸悩みに漸次買氣消散してアトは二十九錢から十二錢と再び氣崩れ商狀を呈して前場を終つた

後場 押目買人氣強く一節當ド中二十四圓七錢先一圓一九錢と氣配高に始りアト株式高取地高に四節二十錢と引締つてゐた

愈々出直りか

現今の相場を季節關係から見ると未だ本格的に立直ることは至難であるが然し從來弱氣が不安を抱いてゐた取材料は悉く出盡したうへに四圓の額關係も取地と當期は二百八十丁に擴大して弱氣が出動くなつて來たことや內地に於ける籾米は既に大部分消化されて今後は鮮米に買氣が移つて來る時代に入りつゝある事等から綜合すると相場も取正米出直るべき氣運に向いて來たことが窺はれるのみか人氣も一變して買方に主力筋が多くなつ

阪仁鞘又縮少

今朝は疎くも二十一圓四十錢と上放れに寄付きしもアトは地方手りく安き迫り再び軟弱の商狀となつたこれは別に弱い材料があるわけでなく安値から一圓方引返した相場として買方の利喰ひが恐ん（た）のと崩氣でけいゝ戾りと見て賣り直す者が現れた結果に外ならないが然し取地との鞘が又二四、三十錢に縮少したとは弱氣として買ひ躊躇せざるを得ないので斯うした商鞘にある間は本格的に直ることは不可能と見られるのみかこれで

仁川府海岸町三丁目
朝鮮取引所米穀部取引員
○桑野健治商店
電話長三九番六三九番

仁川府海岸町三丁目 朝鮮取引所米穀部取引員 ○桑野健治商店 電話長三九番六三九番

期米難觀

相場は安値から一圓方引返して見たがその割り正米の買付きが出立たないので父ヂリヾく安の商狀となつた▲何分現今は內地に於いても籾米の需要が盛んで鮮米は制高の爲め買氣が添はない來てるからそう一時に買る事は不離であらう▲然し內地で籾米が好く消化されると云ふ事は將來鮮米に買氣を及ぼして來る原因となるので目先正米が賣れないからと云ふてそう悲觀すべき事でない▲殊に本年の如く內鮮米に工業界の發展で米の需要が著しく增加せる折柄一朝鮮米に賣れ足がついたら政府の非賣品增加と共に正米は有りがすれとなつて勢ひ値で米を鈎る事にならぬとも限らない▲現にこれ丈け相場が安くなつても產地の賣物が捗々しい事は今後そうした現象の來る事を見越して居るもと見ていいらしい

賣行不振に 本格的立直未し

相場は安値から遂に一圓方引返し見方によつては軟材料の餞り込み濟と共に此邊出直りと見ることも出來るが只問題は定期の引締りに從ふて鮮米の賣行きが引立つか否であつて若し從來の如く賣行き不振が續くとせば持米筋としては依然定期に保險繫ぎを爲すの外ないので勢ひ定期は再米荒れに伸力を阻止されるの復活は困難と見られるのであるその代り內地籾米の一掃で鮮米に買氣を及ぼして來ることになれば現在朝鮮に停滯する在米の七割以上は政府の保管米で實際に取引される米は尠ない關係上期正米の値段高となつて本格的に直らぬとも限らない從つて今後の脫落は鮮米の取引如何に起因するものと見られてゐる

て來たことから云ふても愈々本直りに入つたものと觀測されるに至つてゐる

は正米にかいても賣行きは依然引立たないわけであるからまだ強氣としても安心買ひは出來ないと觀測されてゐる

仁川穀物出入 （九日）

穀倉車使俵入ナシ叺入二、四一六餅便五二二 玄米四、五〇〇白米（叺入）一、三八四（袋入）九五〇大豆二、九四〇▲輸移出白米四三、〇袋入一五、二五〇玄米二五〇大豆一、三五〇小豆七〇

堂島前場情報

【大阪電報】市の谷は利喰ひ東京筋地場東客筋中東筋神戶筋正米筋及び西筋の賣りに對し株式筋岡山筋地場等が買進んでゐた

朝取期米本玉表

當限	賣方	丸ウ一、二〇〇金太九三〇〇丸マ二〇〇金メ四、三〇〇
同	買方	丸福四〇〇丸ス六〇〇金メ七、八〇〇金益三〇〇丸星一、九〇〇
中限	賣方	金太一三、四〇〇丸マ四〇〇金メ二、五〇〇
同	買方	丸福一、四〇〇丸ス二五〇〇丸玉二〇〇丸マ一、七〇〇金益一、五〇〇丸福五、七〇〇 丸ウ三、三〇〇
先限	賣方	丸福二、二〇〇丸ウ二二〇〇丸玉八〇〇金メ三、一〇〇丸福五、一〇〇
同	買方	金太二、九〇〇丸マ八〇〇金メ四、六〇〇金益二〇〇丸ス五、〇〇〇

正米

仁川（閑散） 丸仁三等二十四圓四十錢四等二十四十錢不合格十八圓一等白米八圓四十錢精白米[illegible]

鎭南浦（躍進） 滿洲の形勢一變を入れて觀望中であつた市中商人は買氣に出で手透筋の埋合內が相當成立した模樣で相場四十七も四五十錢高であるが內地との取引は依然閑散である

釜山（暴進） 財界の良化に各地期米の反騰を入れて市中も活氣立ち地場延取等の買氣に氣配愈ち四、五十錢方上放れ地場手持筋は依然入注趣いず見送られ慶南穀物組合[illegible]鮮米一變[illegible]得ち大手筋の買進[illegible]四十錢四等二十四四十錢無檢査[illegible]錢以外十八圓七十錢見當を明へ二千三百九十六叺の取引があつた

大邱（暴騰） 懸念された商品財界の一轉好化に各地期米も一段の反撥を入れて市中人氣強化し地場の手飯筋の手當急ぎに氣配五六十錢方反騰し手持筋氣變り買惜み穀良三等二十四圓三十錢神力三等十九圓九十錢見當を明へた

木浦（奔騰） 內地米の好調に地面活氣横溢し移出筋の商談に見るべきものあり氣配一氣に五十錢方奔騰し丸木三等二十四圓八十錢四等二十四圓五十錢

東京深川在米高

東京深川在米九日現在は百十六萬四千八百三十八俵と前日の在米に比して七百十七俵の減少である

大阪市中在米高

大阪市中在米九日現在は二百七十七萬三千九百八俵と前日在米に比較して二百十四俵の增加である

主要株取組表

朝新 賣方櫻井一、二三〇白井七八〇寶一、七五〇企業二三〇德泰一、一五〇山口五六〇京證一、四三〇松山一、八二〇吉野二〇〇立山四四〇白樂九八〇▲買方櫻井五〇〇白井一、〇一〇企業二三〇德泰一、八七〇山口二五〇京證八二〇成南一七〇松山七六〇吉野二、五七〇立山一、〇八〇

大新 賣方櫻井一九〇白井六一〇企業一七〇山口一〇〇京證四〇〇松山二五〇田中四〇立山二〇〇白樂一三〇▲買方櫻井八二〇白井八〇〇德泰七三〇山口一〇〇京證三〇〇立山二三〇

東新 賣方櫻井四一〇白井五六〇德泰五〇〇山口三〇京證三二〇松山一五〇西野一〇〇田中一〇〇立山六〇〇白樂一〇五〇〇▲買方櫻井一二六〇白井九一〇企業七德泰一〇三〇山口二八〇京證二九〇成南一〇松山一三〇立山九〇

株式（九日）

朝取短期
[illegible]

大株短期
[illegible]

大株長期
[illegible]

東京現株
[illegible]

期米（九日）

朝取仁川
[illegible]

東京期米
[illegible]

大阪期米
[illegible]

鮮內各取（群山・大邱・木浦・釜山・鎭南浦）
[illegible]

市況（九日）

大阪綿糸・大阪綿花・大阪人絹・横濱生絲・現物砂糖・大阪砂糖
[illegible]

海外經濟電報
[illegible]

的田雙六 【99】

長谷川伸 作
藤井清 畫

繰上げ勝負 （四）

雙六は、鼠のやうに走つた。ちらりと灯のひと筋に黑い物が躍つたのは、彼の怪しいものに紛れなかつた。それに、拔刀が稻妻のごとく、その刹那にピカリと光つた。

灯の筋が鬼の口のやうに擴大した。その中に怪しい者の姿全體があつた。覆面が解けて、結び尻がくづれ、肩に流れてゐた。それは白面の酒名田三郎次だつたが、まだ雙六はそれと知らなかつた。

三郎次は、踊つてきたあとから何事も起り得ないと信じてか、さうする余裕をうしなつてか、うしろを顧慮する氣が まるで なかつた。

壁に引きつき、板羽目に引きつき、鼠のごとく、入口に雙六が近づいたときは、既に、三郎次は手に持つたふところ提灯（註、ふところ提灯は燃える火繩、やにおつ

三郎次は、もう一度、拔刀をもち直して、ひと足臥床にちかづいたが、左手のふところ提灯が邪魔になるらしく、壁に押しつけかけた。その爲に、睡つてゐる珠の眼を明らか聞いて雙眼したとみえ、太い眼がぱちりと開かれた。

と見て、思はず雙六が第三の間に踏込まうとしかけたが臥床の中の太刀馬が動く氣配に心づいた。聲もなく太刀馬は、枕許にかねて用意があつたとみえる眼潰しを投げた。

眼潰しは壁に碎け、暗いなかで雲を描いた。

ぱッ、ぱッ、つづけて投げられたその中を潛つて、雙六が第三の間へ――。

それより先、三郎次は、思はぬ第二の部屋の物音に慌てながら、臥床の眞只中と思つて進手にとつた太刀を突き出したが、思ふ坐分にも行かなかつた。

ふところ提灯は三郎次の手を辷り落ち、灯の舌を失ひもせず、とぐろを卷かせた尻が下に摑つたので、明りは三郎次のうしろから映し、黑裝束をもう一つ黑く、大きな影にして座敷の半ばを塞めた。

『卑怯もの！』

珠の聲だ。女性の鋭い叱咤が、座敷をふるはせた。

三郎次は無言、突き刺した刀を拔いた。仕損じたのがわかつたので、今度は斬りつける氣とみえる。

『えいッ！』

聲けあとから。枕が宙を飛んだ。

カチリ、三郎次は枕を刃を横にしてはらひ退け、踏み込みかけた眼の前に、夜の物を蹴返して、珠が、黑髮を雨のやうにふるはせ、素早く、護身の刀を拔き放つてゐた。

『うぬ！』

三郎次は斬りさげやうとしてゐる、珠は突きあげやうとしてゐる刃と刃を間に、にらみあつてゐる一方では太刀馬が、一方では雙六が、顏を突き出してゐた、その二人ともに刀を鞘から脫してゐた。

いてゐて壁につく）の明りとゝもに內へ姿を消してゐた、雙六は、注意をはらひつゝそッとはいつた。

座敷は大きくないが二つあつた。最初の間にはだれもゐなかつた。第二の間に臥床が一つあつて、睡つてゐる男の頭が夜の物のうちからほのかに見えてゐた。

『太刀馬だ！』

ひと眼みたときに雙六は氣がついた。

然るに三郎次は、太刀馬の夜の物の間をそツと越えて、手中の灯の舌をなびかせながら、第三の間へむかつてゐた。第三の間は珠の臥床のあるところと、雙六の推定を待つまでもなかつた。

『こやつの目當は、珠どのだつたか！』

と思ふと雙六の胴も胸も手も頭の中も、ズンと昂かするほど驚愕した。

三郎次はさすがに、ふところ提灯のあかりを背後にまはし、拔刀をもち直して臥床を見込んだ。

臥床に仆睡れる花が顏だけ見せてゐた。睡つてゐると珠は、あの强い調子の顏だちが、人が違ふやうに和かだつた。

京城日報
朝刊
本紙朝夕共十二頁

千代田生命の新記錄＝剩餘金壹千參拾八萬圓

昨年度の成績

□新契約　一億九千四百餘萬圓
□年末現在契約　十億三千五百餘萬圓
□年末資産　一億五千四百餘萬圓
□加入者配當金支拂高　六百八十萬八千餘圓
□剩餘金　千三十八萬五千餘圓

堅實無比の決算

當會社は創業以來二十九年、常に堅實にして餘裕ある決算を續けて來ました。昨年度に於ても左の如く極めて嚴正なる方法を採りました。
一、有價證券の評價益を例年の通り一切計上せず
二、有價證券、不動産等の評價損を嚴密に計上す
三、未收保險料及び未收利息を一切計算に加へず
四、責任準備金の積立は純保險料式に據る。

資産內容の公表

資産內容、收支計算等詳細に記載したる報告書を多大の手數と費用とを要するに不拘、加入者各位及び一般希望者に(每年三月末)贈呈します。當會社は夙に資産內容の公表を實行し、世間一般より絕大なる信用を博して居ります。

本年度の配當金

昨年度剩餘金より九百三十八萬五千餘圓(剩餘金の九割餘)を加入者配當準備金に繰入れましたので、其總額は千九百八十七萬二千餘圓の巨額に達し、極めて豐富となりました。急がず休まず、常に前進を續けつゝある當會社は加入者各位に對して、本年度も亦、左の通り最大なる奉仕を爲すのであります。

□甲種養老(滿期配當)保險金千圓に付
滿期配當金　五百七十九圓

□乙種養老(每年配當)年掛保險料百圓に付
昭和六年度契約(最低)　四圓五十錢
明治四十三年度契約(最高)　九十九圓

生命保險は遠き將來の安心を託する處
會社の良否を吟味すること最も肝要なり
保險案內贈呈

東京市京橋區京橋二丁目
千代田生命保險相互會社

創立卅一週年記念各種大特典提供!!◎特待生・貸費生・留學生採用◎獎學金五圓贈呈◎會費低廉短期卒業◎各種講座無代配布◎其の他十大特典提供‖東京 京都 大日本國民中學會

大日本國民中學會

◎會員大募集
小學校卒業生は入會を。第六十一回新學期開講
◎獨學で短期間に中學や高女の卒業が出來る
◎成績の良い者は貸費生海外留學生に採用す
本會三大講義錄　正則中學講義錄　速成中學講義錄　高等女學講義錄
◎紺綬褒章拜受!!通信教育界のオーソリチー
◎目下入會者に大特典提供中今スグ入會せよ
◎講義見本◎無代進呈　申込次第
◎特典〆切期日迫る!!　獨學成功案內呈

幽芳…グラスに　うらら…として薫

十年ウヰスキー
角瓶
サントリー

內科胃腸病　腦神經科
京城本町四丁目百八十五番地(電話本局三二七四番)
北島醫院

保健と強壯剤のみよい
トミヤの肝油球
特効　身体虚弱の人、ビ〻病、小兒、姙産婦、冷性の人
全國藥店にあり
發賣　富谷製藥所

勸業債券の話
大門富之助著　最新刊　定價八拾錢　送料八錢

見よ!!インフレーションは進行しつゝある。サラリーマン、金利生活者、其他一般大衆の經濟的恐怖時代が出現しやうとしてゐる。僅かな資金を如何に運用すべきか。本書は誰にも分る樣に債券の特質を說明して、大衆的投資物たる勸業債券の活用方法を示した唯一の指導書である。

オリンピックファンに捧ぐ
山添善治著　最新刊　定價壹圓貳拾錢

本書は昨夏米國ローサンゼルスに於て開催された第十回國際オリンピック大會を著者が實際に見學し…將來への指導教訓を述べたものである。

萬葉集新辭典
松本仁著　最新刊　定價壹圓五拾錢

本書は萬葉集中の短歌作品四千一百七十三首中より必須缺くべからざる詞句を…

インフレーションの金融と經濟
小島昌太郎著　最新刊　定價壹圓　送料八錢

東京銀座西二ノ二　振替東京七五三六二
立命館出版部

商業登記公告
京城地方法院議政府出張所

[illegible]

商業登記公告
京城地方法院里出張所

[illegible]

京城地方法院春川支廳

[illegible]

新選大衆小說全集

豫約募集　一冊一圓　內容見本呈上

昭和文壇一流大家總動員!!!

正にこれ現代日本文學の最高標!!!
見よ!此顏觸と此內容、現代文壇の十八巨星一堂に會して最新傑作を誇示す。誰かこれ以上の陣容を求め得やうぞ。

偉容

堂々の陣容!巨匠並び進む此の偉觀!

卷數	著者	收錄內容
第一卷	菊池寬篇	妖麗・新女人粧　姉妹・ある戀愛鬪爭
第二卷	大佛次郎篇	曠野の果・妖魔の繪曆
第三卷	牧逸馬篇	蒼穹の門・水晶の座
第四卷	加藤武雄篇	孔雀船・不滅の像
第五卷	吉川英治篇	隱密七生記・お千代傘　田崎早雲と其の子
第六卷	佐藤紅綠篇	麗人・ワンワン物語
第七卷	白井喬二篇	滿願城・盤嶽の一生
第八卷	三上於菟吉篇	都會獸・光闇を破る・炎姬
第九卷	直木三十五篇	大阪落城・檜山變化曆
第十卷	久米正雄篇	晴曇・双眸
第十一卷	長谷川伸篇	源分小平・平五郎兄弟・信濃屋重吉・松平外記・首切れ聟・次郎男女結び・下足番・無類漢・上州の中道・小白府・甲斐の隱身・化けられ館・毛三本馬の腹下
第十二卷	中村武羅夫篇	悲しみの天使・勝者敗者
第十三卷	子母澤寬篇	仇討二番原・外新作數篇
第十四卷	細田民樹篇	青い仕事着・外數篇
第十五卷	佐々木味津三篇	隱密一代男・小笠原壹岐守・外數篇
第十六卷	土師清二篇	黃金騎士・外數篇
第十七卷	里見弴篇	麝香妻・次代恐怖症・求心力・今夜・外新作數篇
第十八卷	谷崎潤一郎篇	長篇・短篇・數篇(之から書く新作物)

(豫約規程)
誓約　豫約會員以外には絕對に販賣せず。從來の廉價本の如く古本市場に流出すること絕對になし。
內容　全十八卷新作傑作を網羅し凡ては單行本として出版せざるもののみ。
體裁　四六判七百餘頁、本綴ボプリン裝、極彩色總模樣、背金文字、二色上製函入
會費　每月一圓(申込金なし)
配本　第一回配本(三月配本分)目下配本中四月以降每月一冊
〆切　三月三十一日限り

第一回配本
菊池寬篇
妖麗「お前の美貌以外に、お前に過ぎるものは多額の負債より外にない」と遺書して父は自殺した。從姉妹の家に、日陰の身を如何に處さうか、如何に戰つたか、そして選ぶ…
新女人粧　新しき戀愛の道と、自由な結婚に生きるため、名門に生れし彼女は如何に灼熱の戀を享受したか…
機會は今だ。大量の豫約出版でなければ、七百頁以上の豪華本を一圓では出せない、單行本で三圓以上の價値はある。物價騰貴の今、之ぞ最後の廉價本だ。

廉價本!!最後のチヤンス!!
即刻書店へ申込まれよ

東京市小石川區表町　振替東京三六三三九番
非凡閣

古北口の敵軍が 飽迄抵抗を續く

狡猾なる手段を以て 我軍の爆撃を巧に避く

【承德九日發電】我軍の承德占領により支那軍は一溜りもなく古北口を捨てゝ關内に遁入しゐるものと見てゐたるに反し、同地の天嶮を利用し我軍に抵抗を試みてゐるが、同方面の敵はその背後に○○國人が指揮してゐる模樣である、高射砲の射撃もなかく巧いばかりか、我軍の飛行機が爆撃に赴けば彼等は豫ねてより用意してゐた日章旗を打振り、又日本軍の使用する布板によく似た對空信號を地上に布いて我軍の爆撃を避くるなど、頗る狡猾な方法を採つてゐる、これがため昨日の如きは同地方一帶に亙つて低空飛行をして偵察した我飛行機でも、はつきり敵の消息が判明するに至らず、一時は我軍が既に古北口に入城せるものと見誤つた位であつた

茂木部隊猛攻撃 敵は前線退却

卡倫の堅陣を占領す

【赤峰九日發電】茂木部隊は八日朝來の協力で卡倫の敵に猛攻撃を行ひ、最後の敵の地點五を爆撃せしめ猛攻撃に移り、敵は午後二時半前線を總退却に移つた、敵の兵數二千、茂木部隊はこれを急追した、占領した敵陣地は前面より頑強的に構築せるもので、正面約四十二に亘る塹壕を連ねせる立射散兵壕で、直後には有蓋掩蔽部を有する堅固なものであつた、退却にあたつて敵は甚だしく狼狽せる如く陣地後方一帶には兵器彈藥を無數に遺棄し死體は到るところに散在してゐる

長山峪の敵が 頑強に抵抗

正規軍中の最精鋭軍

【承德九日發電】長山峪前面の敵は依然頑強に抵抗を續けてゐるが

一、高射砲數門を有し我が飛行機に向つて盛んに活躍してゐる

二、敵の堡壘は頗る巧妙を極め我が飛行機來襲すればトンネル式の掩蔽壕に隱れ、或は谷間に潛み盛んに抵抗してゐる

三、敵の射撃は頗る正確で張學良の正規軍中でも最も精鋭と見られる

四、敵は兵器彈藥を後方より續々輸送すると見へ今までにない粘り方である

五、今までの我が損害戰死三、負傷三十四

敵の堅陣 山海關附近に

一部は既に完成

【錦州九日發電】山海關附近における敵の第一線陣地の一部は目下なほ構築中であり、その一部はすでに完成したが深さ幅共に約三メートル、警備を固めてゐる、張學良直系にあつた第四旅は七日河方面に移動し、第百二十師の兵は山海關口に集結、第百十九師の兵は秦皇島附近に集結、その一部は關平附近に向ひつゝあり灤州以西地區は敗殘兵の集結地で混雜を極めてゐる

國境一帶 依然緊張

王以哲が築陣

【古北口九日發電】古北口より敗退せる王以哲軍は、古北口の西八キロの線一帶に堅固なる掩蔽壕を數マイルに亘つて構築、武器彈藥は北平より續々輸送されつゝあり、陣地には高射砲多數据へつけられ同軍の抵抗意思は依然として旺盛に現れつゝあり、國境一帶の形勢は依然として緊張をつゞけてゐる

朴泳孝侯の初登院（寫眞は七日貴族院に於ける朴侯爵）

張學文佛租界避難

【天津九日發電】張學良の第一夫人及張學文は、七日北平より避難し來たり佛租界の私邸に入つた

五十家子戰闘 死傷者

【赤峰九日德田部隊着電】○○部隊に屬する赤道部隊の德田枝隊の五日五十家子附近の戰闘に於ける死傷者左の如し

▲戰死　上等兵　九平　男[illegible]　一等兵　行平　[illegible]

▲負傷　一等兵　西尾　[illegible]　大尉　岩熊喜三郎

德田部隊の一等兵日野原德氏は四日黒水頭西二キロ三家にて約百名の敵と戰闘中右側に重傷を受け赤峰陸軍病院に收容された

學良歸平

蔣は閻と會見

【北平九日發電】張學良と重要會議を遂げた蔣介石は、閻錫山に會見のため石河北に向つた、學良は自己の代理として王樹常を之に同行せしめ自分は九日午前十時歸平した

蔣張會見内容

【北平九日發電】九日の蔣介石張學良等の重要會議内容は機密に附されてゐるが、學良側の説によると蔣介石は左の如き意見を述べた模樣である

學良の辭職問題は討議の時にあらず、學良は何應欽の中央軍と協力して日本軍に反撃し長城の線を確保し、機會を狙つて承德を奪回すべし、武器彈藥は中央より支給す、熱河敗退軍の處置は學良、何應欽に一任す、政治的動搖に關しては蔣介石自ら閻錫山、馮玉祥と會見して協力を求める

米國の不承諾で 武器禁輸拋棄

サ外相下院で聲明

【東京電話】英國政府が過般日支兩國に對する武器輸出禁止を提議し、列國の注目を惹いたが、九日外務省に達した公電によれば、サイモン外相は六日英下院で過般の武器輸出禁止は國際協調、殊に米國の共同禁止を前提としてゐたところ、右協定が得られなかつたため右武器輸出禁止は拋棄する、然しこれは日支兩國に對する英政府の態度變更を意味せずと聲明したが、これは英政府の已むを得ず言明したもので、我が外務當局は過般の聲明を見たが、米國の不承諾により拋棄の已むなきに至つたもので、寧ろ豫定の行動があつたものではなからうかと見てゐる

武器禁輸は 撤回しよう

日本は世界平和の爲に活躍 プライス氏入城談

皮肉屋ショウ翁等と共にエムプレス・オブ・ブリテン號で來朝、天皇陛下に拜謁仰付けられ外國新聞記者として破格の光榮に浴したイギリスのデーリー・メール紙の重役ワード・プライス氏は、本社からの電命で熱河の視察を命ぜられその途次九日午後五時旅客機で入城、朝鮮ホテルで晩餐後午後七時五十分發奉天行列車に投じて熱河に急いだ、なほホテルに少憩中同氏は次の如く語る

内地には一週間位居ました、本社からの電命により約一週間の豫定で熱河に行きます、天皇陛下には大正十年まだ皇太子殿下であらせられた時御外遊の御砌り私はデーリー・メール紙の代表としてジブラルタルまでお迎へ申上げたことがありますが、この度び益々御健康に拜し恐懼至極に存じました、次いで武器輸出禁止問題から熱河討伐問題に入り

サイモン氏は日本が極東平和のため活躍して居いては世界平和のため活躍してゐる大きな根本を考へず、小國側を喜ばすためにかゝる無謀なことをして喜んで居る人であるが、英國は近き將來に武器禁輸を撤回するであらう、何となれば日本は東洋唯一無二の文明國である、熱河の討伐を見ても日本は戰のためでなく極東の文明を開かんがための行動である、これが今から四十年前であつたなら飛行機で來てすぐお茶を飲むことも出來なかつたであらう、こんな立派なホテルもなく、所謂日本の文明の恩澤の賜であることが斷言出來得よう、私はこの意味の通信を本社へ送るつもりである（寫眞はプライス氏）

恩給法改正案 愈よ可決確定

附帶決議並に希望條項附で

昨日の 衆議院本會議

【東京電話】九日の衆議院本會議は民政黨提出の思想對策及政府の恩給改正に對する建議案を上程か入會を呼んで、傍聽席は最近にない賑ひを呈し、かくて一時二十二分開會、過日の本會議における大臣の答辯について[illegible]三君の質問に對し三土鐵相より答辯あり、日程に入り

一、陸海軍恩給法中改正法律案

一、陸軍恩給法中改正法律案

を一括上程、山本内相の説明あり質疑に入り

深澤豊太郎氏（政）恩給に非ざるものに同案を含むことを許したのは何故か その他につき質し、文相の答辯並に

山本内相 同案の社會化をはかる改正とした

と答へ更に福田虎龜（國）杉山元次郎（第一）兩氏の質問あり委員附託とし次いで

一、樺太地方鐵道補助法中改正法律案

を上程委員長報告通り可決

一、小作調停法中改正法律案

一、借地借家調停法中改正法律案

一、刑事補償法中改正法律案外十件（各議員提出）

十日の兩院

貴族院 午前十時大會議を開き恩給法中改正法律案外一件、及び衆議院提出の建議案興業に關する法律案外七件を委員附託となす、一方午前九時より各委員會を開く

衆議院 大會議を休み午前十時から各委員會を開く

一、少年教護法案（荒川五郎君外六十六名提出）

を上程、牧野委員長委員會の經過結果を報告討論に入り荒川五郎氏の賛成論ありてこれを可決殘餘の日程を延期して四時三十七分散會

恩給改正案 附帶決議と 希望條項

【東京電話】恩給法改正法律案に衆議院で決定、直に本會議に緊急上程し、各派連合の附帶決議及び希望條項を付し原案を可決した

附帶決議

恩給制度改正に關しては何は根本的に考慮を要するものあり、而して本改正案は社會政策的見地よりするも不備の點少なしとせず、政府は宜しく適當な對策を講ずべし

希望條項

一、戰功傷病死者及び傷病軍人の遺族扶助料中下級者に對しては、その扶助料の生活を保證するに足るべき增額を必要とす、一時賜金傷病軍人に對する傷病年金制定は適當と認むるも何は增額恩給者との均衡については考慮を要す

二、增額恩給額は階級差額過大なり

三、大正十二年十月以前に死亡したる傷病軍人の寡婦にして兵籍登録なかりしものに對しては、速かに調査をなし扶助の方法を講ずべし

四、北海道屯田兵恩給問題に付ては一時賜金を支給し最後解決を圖るべし

五、政府は恩給金融の適當方法を講ずべし

藥草獎勵に伴ひ 品種を選定

近く決定發表の筈

池田殖產局長の創案に成る藥草栽培計畫が發表されるや、全鮮的に非常な反響を呼び個人から種々の照會があるが、殖產局では目下慎重調査中であるが、栽培品種の選定が最も重要なるため各品種の、輸入額、從來の生產高、各方面の需要高・數量、培養地、價格の程度等種々の方面から研究し適性品種と商品種に分ち又各道別に適性品種を推薦し、これ等一切決定の上發表する筈で、一方栽培方法に關するパンフレットを作成、廣く頒布して栽培指導となす筈である

湯玉麟の所在

寒村豐寧に隱る

某方面の蒐集せる情報

【錦州九日發電】疾風の如き皇軍の承德攻略により逸早く同地を脱出した熱河省首席湯玉麟は、その後者として行方を晦まし或は北平に遁入せりとか或は喜峰口にて皇軍に銃殺されたとかいふ流言が傳へられてゐるが、九日某方面の蒐集せる情報に依れば湯玉麟はその家族と共に、部下三千を率ゐ承德西方六十キロの豐寧にゐるとのことである、即ち湯玉麟は熱河脱出に際し古北口を學良に押へられてゐるため關内遁入が不可能となり、俄かに進路を變更し長城附近より到かに山間の谷を縫ひ錦を經て日本軍進行機の爆撃を極度に恐れつゝ承德より六十キロを隔てた山の中の寒村豐寧に遁入したものであると

その日の戰況が内地で新聞に出るといふことなどは思ひもよらぬことで、幾日も或は幾月も遲れて漸く世人の耳に入つたものだ、日露戰爭時代の新聞は今から思へば實に幼稚なものであった

廿八年前の 追憶を語る

武藤關東軍司令官談

【錦州九日發電】討熱皇軍の總師武藤關東軍司令官は左の如く語つた

自分は日露戰爭當時近衞參謀として戰線に立ち鴨綠江渡河參戰にも勤めたが、今とは違つて到底部隊と櫓子はまるで判らなかつた、飛行機で敵陣を手にとるやうに知り、或は電波で情報が來る殊に飛行機上から直接無電で情報が來るなど夢にも考へられなかつた、況して

虐待防止案等

議會提出決定

【東京電話】九日の持廻閣議で左の二件を

緊急金融對策案 米議會を通過

休銀は十日から開業

【ワシントン九日發至急報】金融恐慌對策を協議決定すべき米七十三議會特別議會は九日正午開催されたが、ルーズヴエルト大統領の金融緊急對策案は即日議會を通過した、依つて各休業銀行は十日より一齊に開業する筈である

負債整理組合 原案を法制局に提出

【東京電話】農村負債整理組合法案は政府で協議纏まり、臨時會計より原案を法制局に提出法文化した上、閣議に附し議會に提出することゝなつた

預金部 運用決定

【東京電話】第四十五回預金部運用委員會は九日午後五時より藏相官邸に開催、左の如く決定し同六時半散會した

第一、關東州及滿洲附屬地に於ける都市金融組合及輸入組合に對し資金融通の件、關東州及滿鐵附屬地に於ける都市金融組合及輸入組合に對し資金として左の通り融通すること

一、融通金額　二百五十萬圓以内（内譯）

都市金融組合　百萬圓以内

輸入組合　百五十萬圓以内

二、融通の形式

前號に對する貸付金に依る、前號は右に依り得たる資金を金融組合聯合會及輸入組合聯合會を經由し又は直接に都市金融組合及輸入組合に貸付くるものとす

三、融通利率

預金部の貸付利率は年四分、前號の貸付利率は年五分以内、金融組合聯合會は無利とす

四、償還期限

十五年以内（五ヶ年以内の据置期間を含む）

第二、東拓債券條件變更の件

一、東拓の金融援助のため預金部に於て引受けたる東拓債券千二百萬圓につき昭和九年三月三十一日まで利率を年四歩五厘とすること

二、滿洲金融復興資金に充當せしむるため預金部に於て引受けたる東拓債券現在額二百八十七萬圓は同一條件を以て左の通り償還期限を延長すること

償還期限昭和九年三月三十一日 但し期限前にても會社の融通先より一部又は全部の回收ありたる時はこれを預金部に返償すること

第三、天圖鐵道關係資金成立委任の件

天圖輕便鐵道會社に老頭溝炭田開掘資金として南滿洲大興合名會社に融通せしむるため引受けたる東拓債券額面四百二十三萬圓の償還を受け、額面同額の滿洲社債を左記條件に依り引受けたるを追認すること

（イ）發行日　昭和八年三月一日

（ロ）利率　年四步一厘

府尹説明の 豫算綱領 (1)

昭和八年度豫算編成に當り財界は固より不況に依る歲入の自然減少程度を考へ、一般狀勢に照し新に施設を要するもの又は新規財の負擔に關する經費は財政の許す限り適當と認むる範圍に於て之を計上し、社會事業の要請に依り建

歲出の主な

る事項の概要は由來緊急を要する事業に於て經常費の節約を計ることゝしたけれど、社會政策の事務增加に依り書記一名、戶籍係の事務繁忙に鑑みて雇員一名を增員したる外編成樣式を變更して人件費に於て府の營造物又は工事現場等常時勤務する者は當該費目に計上し、其の他の者は總て事務費に統一計上した、又臨時費に於て現存文書箱に保存して居る舊冊は二萬一千餘の多數に上り、保存上充分なる整理を行ふ必要があり向ふ六ヶ月乃至大正十二年戶籍令改正當時に作製したもので索引上支障甚だしく之が改調の必要を認め所要額を計上したのである

一面府廳舍

新築に關する府債額の減少、簡易授產場の廢止、府史編纂の縮小、傳染病院經營の大部分完成等に依り共六萬四千八百五十五圓を減じ、差引前述の增額を見ることになつた、而して歲入に於ては府稅例の改正並自然の增收、公益事業施設指定寄附、國庫補助金の增額等に依り百六萬四百七十七圓の增加を見込むことを得たが一面起債財源等の減額に依り金、道費補助金等の減額に依り十七萬二千六百六十九圓を減じ歲出の增加額と同額八十八萬六千八百八十四圓の增加を見るに至つた次第である

土木費にお

ける經常費は清溪川修築所及淡泉延長の增加を見込みたる外街路用溝に加へ之を他に影響する必要を生じたる外街路の維持改善費の結果、料金の減少を見たが街燈個數の增加と商圈に市街美を考慮に入れ、鐘路通りにおける照明光度を高むる爲それぐ所要額を增したのであるが、簡易舗裝工事を臨時費において施行する計畫の下に路面の維持修繕費を減額し得たのである、又清溪川の浚渫は少額の支出に於て到底効果の擧がらざる實情に鑑み他日

臨時部土木

費に於ては訓練院前の道路整理工事として延長四百四十米、幅員十一米の路面改良と其他道路の區域舗裝をすることにしてゐる、又京城府下區改修においては鍾路四丁目より東大門に至る間、西大門警察署前より光化門通に至る間及岡崎町より元町四丁目に至る間の改修工事は豫定計畫に基き計上した、府施内の下水改修は既に第一期計畫を終了したが、未改修部分の五十六線延長一萬八千九百四十七米、之が所要工事費三十萬圓に就ては第二期計畫として本年度より四ヶ年に亘り完成する計畫とし本年度はその年割額を計上した

衛生關係に

就ては從來人車に依る道路の撒水を全廢して專ら自動車を使用し、舗裝街路の清掃に亙る器具撒水を以て洗滌する計畫に改めた、傳染病豫防は昨年施行の種痘を天然痘豫防の必要上七年度に繼續施行の結果本年度は相當の減額を見た（つゞく）

豫算案等審議の 京城府會開幕

感謝・慰問電報案を一致可決

珍希望も出た第一日

京城府昭和八年度歲入出豫算案その他の案件を審議する京城府會第一日は九日午後二時十五分より開會、出席議員三十四氏（缺席十一氏）日程に入るに先だち

◇中村氏　滿洲に於て皇國のために奮闘しつゝある皇軍に對し並に建國途上にある滿洲國に對し京城府會の名に於て感謝慰問の電報を發しては如何

との動議を出し、井上府尹これに賛成し、この時最長老の竹内氏から「より滿洲國慰問なく賛成しいよく」と議論は止めて總論だけを」とて日程に入り井上府尹から別項の如き豫算大綱の說明あり、又佐藤會計課長から細目の說明あり、次いで中村氏から府會議の圓滑な進行を期するため、最初の三日間は常任委員長報告に對する質問並に一般質問をなし、次の五日間は會議案の第一讀會を開き、次の八日間は全員委員會を開き最後の二日に於て第二、三讀會を開くこととしては如何

との動議を提出し兩議員これに賛成し、簡單に明確にして赤裸々に、何等々款目を押して議事を進めよせ、いよく富田委員長の報告に入り、波多江委員長から昨年九月中、十二月中の二回に亘る檢查結果を二十八項目に分割して詳細に報告、三時半休憩となる、三時四十五分再開、休憩中案文成つた感謝慰問電報を府尹朗讀、滿場拍手して賛意を表し委員長報告に對する質問に入る

曾我氏は水道無料制の施行期以上にて委員長報告に對する質問を了し午後四時五十分散會した、なほ十日は陸軍記念日で休會・十一日から一般質問をなすこととなつた

感謝慰問電報

九日の京城府會で可決された滿洲國四將軍及武藤關東軍司令官宛の感謝慰問電報は次の如くである

滿洲國執政宛

滿洲國建國以來日淺く、國內に尙匪賊の跋扈を見るに當り、閣下が國民を率ゐて國家統一に努力せらるゝ處に對し、滿腔の敬意を表し、京城府會は茲に府民を代表して閣下の勞を感謝し慶賀の至りに堪へず、閣下の國家の基礎確定に依り全滿洲國の統一を見るに至るは洵に慶賀に堪へず、京城府會はここに府民を代表し謹んで祝意を表し、併せて貴國將來の隆昌を祈る

京城府會議長　井上淸

武藤司令官宛

熱河の討伐を完成し皇軍の勇敢なる活動は滿洲國建國の基礎確立に貢献する所甚大なり、就中熱河に於ける皇軍の行動により僅かに數日に して之を平定し、今や金滿洲の統一を見るに至る、これ全く閣下の指揮宜しきを得、將士の勇戰力鬪の賜と信ず、京城府會はここに府民を代表し、併せて皇軍將士に對し深甚なる謝意を表し、併せて慰問の誠を致すと共に、邦家のため一層の御自愛を祈る

京城府會議長　井上淸

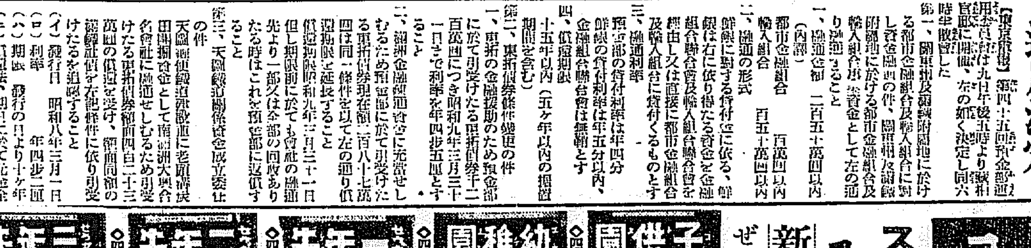

小學館發行日本一の 大學習雜誌

スバラシイ四月號は 入學・進級お祝ひ號!!

新學期に際し教科書と共に ぜひお子樣にお與へ下さい

知らず識らず學科の勉强が出來いつの間にか模範生となれる學習雜誌!! 學校でも家庭でも大評判!

諸大臣の訓話!!

鳩山文部大臣閣下

高橋大藏大臣閣下 內田外務大臣閣下 永井拓務大臣閣下が 特に新學期の訓話を本誌に下さいました。

成績がぐんぐんよくなる學習記事は全國高師諸先生 面白い讀物は一流作家と有名童畫家の合同執筆です

オマケの附錄は 面白くて教育的創造、創作力をつける組立細工や手技材料などドッサリ

山程!! 一萬人大懸賞當選者發表と募集

成績は滿點!! これさへあれば大學習雜誌

讀者奉仕 新館落成記念事業は 大懸賞(きっと)偉人崇拜投票、優等生、皆勤生、孝子の表彰など

全國小學生に大評判!!

四月號 日本一發賣 このマークのある雜誌 書店で求めよ 東京神田一ツ橋通 小學館 振替東京四五一〇七番

醫學博士 織田正德 織田內科 京城府花園町（本町四丁目電車停留所前）電話本局三二四九番

社說
陸軍記念日
國難打開の記念日

國難と言ふ言葉は非常に多い。曰く經濟國難、曰く思想國難等各々の觀點と觀角によつて多少の相違はあるとしても、それらを國難と言ひ得ぬことは無い。だから國難を叫んで、世を警しめむとなすのを強ち排斥してはならぬ。然し無暗矢鱈に國難の聲を濫發して自ら狼狽し又他を狼狽せしむると言ふことは斥ぞけねばならぬ。そこで、眞の國難とは如何なるものであるか、これを捕り認識する必要がある。然るに從來、一にも二にも國難を叫ぶ癖ひがあつた。國難の實體を把握することなく、國難々々と騷ぎ立てる向が相當多かつたやうに思ふ。國難が之に伴はなければ、國難を叫んでみても、徒に聲を嗄すのみで、それ以外の得るものはない。

◇

明治三十七年の日露戰役の如きは、正に日本の國難であつた。當時國民はこの國難打開の爲め、同胞一體となり、あらゆる辛酸を嘗め、あらゆる艱難を排つて遂に打克つたのである。日本帝國の國威は斯くして世界に顯揚されたのである。特に明治三十八年の三月十日、即ち今より二十八年前の今日こそ、日露戰役の總決算とも言ふべき、奉天戰決戰の忘れ能はぬ光輝ある日である。露軍約三十七萬人に對して皇軍二十萬、これが四つに組んで見事露を勝つたのである。陸軍記念日はこの日を忘れざらんがための大記念日で五月二十七日の海軍記念日と共に、單に陸海軍人の記念日と言ふに止どまらず國民全體の記念日である。

◇

戰爭は國と國との全力の鬪爭である。軍人にのみ委すべきではないは勿論で、銃後より之を後援し支持する國民の熱誠がなければ勝利を博することは出來ない。日露戰役が正にそのよき例である。御稜威により、一は世界に誇る皇軍の精神的素質、一は國民の熱誠と熱によつて、かの大勝利があつた。即も日本はこの日露戰役により、國難に處する擧國一致の熱誠を經、而して日本をして世界の日本たらしめたのである。然るに二十八年後の今日、日本はいま更に國難に直面してゐる。然しながら擧國一致して之が打開に當つたならば、何ほどの事があらう。奮起も強ぐには及ばぬのである。今日陸軍記念日を迎へ、想ひを三月十日の奉天戰に致さない。そこには些さかの躊躇も、あるべき筈ではない。

◇

東亞の平和を紊さんとし、延びて世界の平和を確保せんとする歐を如何にして防止すべきか、正義日本が國難を叫んで起ち上つた理由はこゝにあるのだ。聯盟の無理、支那の反抗、列國の中傷、それらの不愉快なる空氣に包圍されて居るのが日本である。日本はこのまゝ黙すなくして後退し世界の一大國より顚落してよいか。然らず、倒まで平和の敵を懲らし、不逞に與する聲を排して正義を貫徹せしめ極東平和の動搖を防止せなければならぬ。世界を擧げて與論が世の行はるる今日こそ日本に取つて國難といふべきではあるが、國民今日の覺悟は必ずや此國難を打開して、世界の世に正義日本の國威を顯揚するであらうことを疑はぬ。しかも本日意義ある陸軍記念日を迎へて、國民の緊張一入深まさるを禁ゆるのである。

東洋の再建と日本の信念、力量（二）
金子定一大佐（本社時局講演會の速記）

國際聯盟と申しましても小國はこれによつて世界に認められ、大國同樣一票を使用することが出來る現狀に不滿でも下手なことをして立場を失ふよりはこのまゝがいゝといふ內心、英、佛二大國は英國にして見れば本國と外六票の國數を得てをり、フランスは歐洲戰爭以來の緣故でヨーロッパ小國を率ゐてゐる、そしてとれるだけとつた世界の現狀はそつとしておいて、

あはよくば 支那國際管理でもやらうといふわけ、ドイツ、イタリーはこの中間にある、面白くないから時に脫退をほのめかす、出られると米國に對する國際聯盟として弱くなるから英佛が閉窒する、獨・伊にしても內に居た方が借金棒引を主張するのに都合がいゝから、うまく操縦される、英佛は日本に對して、どうも小國連が理論を振りまはすので困るといひつゝ、實は陰で踊らせてゐる、英佛などの國家としては日本に同情したら何かしつゝ、聯盟の名に隱れて東洋侵略の手をゆるめない、共濟劃化を圖るといふのが、眞相である

日本が今迄 は、これでも聯盟に留まつて世界平和機構にしやう、東西兩洋の平等各人種間の差別撤廢を談笑の間に解決しやうと努めたものに相違ない、然し聯盟を通じての假面の脫ぎやうは、實に顯著である、全く化の皮を取り去られ、正體を暴露したのであります、日本として斷乎として去るべきである

去つて東洋 に歸り、一面英佛獨伊の如き聯盟內大國と米露同樣個々の交際をしつゝ、他面東洋再建の聖業に驀進すべきである、換言すれば國際聯盟に居るといふことは、日本の東洋再建大業と兩立せぬが故に聯盟を去るのである。此意味に於て聯盟脫退は重大な意義があり、これからの日本を一個の非常時局に踏するものと呼ぶ理由があるのであります。

◇

日本の過去を回顧しますれば何人も如何に吾人が不知不識、東洋の大業に邁進して來たか、それがいつの間にか躊躇してゐたかに驚くでありませう、

明治維新前 後から、日露戰爭迄の歷史は、日本自身を西洋勢力から解放せしめる爲の國民的大運動、大努力でありました、且日露戰爭は支那大陸を歐米の分割から防護したもので、日本國民は實に之に當つたのであります、朝鮮の併合はとりも直さず、朝鮮から西力を一掃したのであります。

然るに支那は遂に日本の眞意、大精神を覺ることが出來ず、常に己れの心を以て人を討るが故に、却に申した樣な歐米の力を藉りて日本を制し、日本が東洋再建の爲め血みどろになつて歐米と抗爭してゐるのに乘じ、その結果遂に滿洲國獨立となり、滿洲國に於ける西力は一掃されんとしてゐます、當然彼の中華民國の大國土に於ても西力の一掃されるときが來ませう、この劃期に於ても西洋の力を恃んで日本から離れやうとする妄想があるのでありますから、中華民國の問題は相當に解決困難な形勢にあります、然しこゝに支那國民性の問題があります、彼等は世界に類なき現實論者であります。東洋再建可能と見通がつけば、「天與絕好」として日本人よりも熱心に運動するかも知れませんその點がまた一つの力でもありますが

西洋の東洋 侵略史を顧みると逐もなく、今日の東洋地圖を一見すれば一目瞭然で歐洲人の三回の東洋侵略に對して、四回も歐洲を征服した東洋は今如何です、第四回目の西洋の侵略の下に全く屈服して完全なる獨立國民としては、此島國から半島に亘る內鮮民族、即日本人のみ、支那は政治、軍事、經濟、交通皆西洋人の干渉と支配下にあり、今や國際聯盟の國團たる有樣であります、其他『シヤム』といひペルシヤ、アフガニスタン、イラーク、いろ〳〵國はありますが西洋の大國の緩衝地帶でなければ保護國同然である、それも東洋の半に滿たず、英、露、佛、蘭、米國が他を分割所有してゐるのである。

東洋の再建 とは東洋人の東洋を建設することであります、內地人朝鮮人が日本國民として有する名譽と利益とを、滿洲國人にも中華民國人にも其他東洋のあらゆる國々の民にも頒つことであります

この事業は、內地から朝鮮に及げし時に滿洲國に及ぼさんとした時、國際聯盟といふ歐洲人の利益代表機關と正面衝突したのであります、それから脫退する事が當然であると共に、脫退によつて東洋再建といふ日本の聖業が、一層明かに世界に宣言せられなければなりません

聯盟は熱河 に於ける戰鬪を以て戰爭と認めることが出來ぬ、認めるとは日本を制裁せねばならぬがその實力がないから、戰爭と認めることが出來まいと申しました、聯盟といつても東洋に對して日本は肥として米露に匹ぐ力を持つてゐるのは英佛のみであるが、印度を持つてゐる英國、安南を持つてゐる佛國としては、日本に對して、東洋に於て兵を弄ぶことが出來ぬ、日本との經濟斷交は、日本の軍事行動の自由を意味するのであるが、東洋に於て日本海軍を敵としては、英米海軍を合せても見込がないといふことは

上海事變當 時英米の間で研究されつくしたことである、滿洲事變當時、財界の平和主義者の一部が、對日經濟封鎖を唱へたとき、海軍當局のプラット大將がその人々に警告して『日本は強力な海軍によつて武裝されてゐる』ことを言ふものではない』と一喝したことは記憶に新しい、米國は條約上の權利としては日本より優勢な海軍を持つてますが、現有勢力は物質的に日本と同等位のものである、英國も同樣であるが、連結して來ると流石の二者を以て力を滅する

それに日本 には獨特の潜水艦があり、水雷がある、世界第一の定評ある射擊の精神を持つてゐる荒鷲肉彈三勇士だるの軍人精神がある同樣のことは、ロシアの陸軍に對する我陸軍についても謂へる、且ロシアは到底、內亂、西歐と微妙な國際關係を破るといふ冒險を犯して日本と戰へまい、日本として何時でも相手になるが、先方も危險にして爲するところのない戰爭は決してやりません

世界から受 ける經濟斷行は、日本としてはヨーロッパと東洋、米國と東洋、更に歐米間の交通杜絕して不況中の歐米は慘澹たる以上の破綻を來すでありませう

御慰問使に陪從して（3）
雄壯絕佳なる五佳山の雪景色
◇—平田特派員記

八道溝 は排日思想の濃厚なのと不逞者の策源で有名な市街で、偽撫駐在所も曾に焼しめられた處である、殊に先々と建てられた家屋は日夜朝鮮側を睥睨して隙をねらひつゝあつた處にも見られてゐた、果然昨年八月十五日より匪賊狗海鴨の率ゆる約三百の大刀會匪がそこを占領し福日偽撫駐在所に向つて發砲し鮮內侵入を企てつゝあつたが、日のたつに從つて其の勢力我が警官はこれに應射し、いよ〳〵頑強に射擊するので遂に江界警察一守備隊の全部隊出動となり、九月四日撫順軍警共力して同地攻擊午後四時まで交戰、途に賊匪を殲滅せしめたのである、この戰鬪に於て陸軍兵舍、公安分局その他重要建物を初め民家を合して二百十八棟が全燒し、さしもに鮮側を威嚇してゐた八道溝の宏壯な匪賊巢も今は慘めな殘骸を止むる焼け野原と化してゐる、この戰鬪において我が警官は兵卒の戰死者一名、負傷者三名を出した

その後 滿洲國警察の手によつて秩序や、納まり、今回の御慰問使の通過に際しては同地の官吏、警察官が對岸駐在所前に整列の住民に伍して誠意を披瀝して歡迎した、金昌で江上旅路に別れて厚昌に入つたのは午後一時、守備兵分遣隊、警察官に謝する

警官、命日朝遊武終了後侍從武官は有名なる大森林五佳川森林區域に出掛た、しん〳〵、降りしきる雪は既に一尺峠於をよるにつれていよ〳〵積雪深く自動車の車軸を沒して漸く峠上によりつめた、大木の枝に咲く雪の景色は畫聖の妙筆もなほ及ばない絕景である、川岸侍從武官は白石警務部長の說明で雄壯絕佳な大森林の雪景色を眺められた、厚昌郡廳の所在地で木材の搬も多く出る處、道路に沿ふ厚昌川には至る處に滷筏流下する壯觀が眼をひく

市街は 未だ木の香も甦つてゐる新しい町で、木材のために一時に殷賑を逐げた新開街といつた感じのする處である、官衙學校も一通り揃つてをり、こゝまでは道路が完成して江界方面、中興方面への交通は便利になつてゐる、旅館も內地人旅館が二軒あり料理店も內地人料理店が一軒ある、この木材の本場でありながらここは冬の防寒薪木に不自由を訴へてゐる、といふのは、木材運搬や新木商號よりも筏以來對岸滿洲側の殘匪賊がどしく安全な朝鮮側を經て市場に出廻るので、その運搬に日に二圓以上四圓五圓にもなるといふ好況を齎しその方面に住民の手間が活躍してゐるための相で同地の軍隊、官衙を初め住民は盛京遠や新義州よりも高い薪木を焚き、且つ燃料不足に苦しむといふ奇現象を來してゐる（寫眞は五佳山森林に於ける侍從武官）

恩給法改正法案の全文（三）

第五十九條の二　本節に於て退職前の俸給年額と稱するは退職前一年內の俸給（軍人及準軍人にありては各階等に付定められたる俸給）[illegible]の總額を謂ふ但し左の特例に從ふ

一、公務のため傷痍を受け又は疾病に罹りたるため退職し又は死亡したる者に付退職又は死亡の際昇給ありたるときは其の昇給後の俸給年額[illegible]

一、[illegible]俸給の定めなきものに付ては一般、其の[illegible]の百分の十五を限度とし退職一年前より昇給せられたるものとして計算す

前號に規定する場合以外の場合に於て退職前一年內に昇給ありたるときは其の昇給前の俸給[illegible]二年以上勤續の後傷痍されたるものなるときに限り前號の規定を準用す

判任官職に依る俸給の增額は之を昇給と看做し前項但書の規定を準用す

前二項に規定する退職前一年內の俸給の算出方法は勅令を以て定む

實在職期間一年未滿なるときは其の俸給額を月數の割合に依り一年分に換算す

本節に於て退職前の俸給月額と稱するは退職前の俸給年額の十二分の一に相當する金額を謂ふ

第六十條中『十五年』を『十七年』に『十六年』を『十八年』に『在職年五年』を『在職年七年』に『退職當時』を[illegible]に改む

同條第六項中『第二號若は第三號』の下に『第五十九條の二』を加ふ

第六十一條第一項乃至第四項を左の如く改む

準士官以上の軍人在職年十三年以上にして退職したるときは之に普通恩給を給す

前項の規定は第二十一條第二項第一號の準軍人在職年十三年以上にして退職し且其の身分を[illegible]

前二項の普通恩給の年額は在職年十三年以上十四年未滿に對し退職前の俸給年額の百五十分の五十に相當する金額とし十四年以上一年を增す每に其の一年に對し退職前の俸給年額の百五十分の一に相當する金額を加へたる金額とす

前條第三項の規定は準士官以上の軍人に付之を準用す

大株短期引跡

大新　一〇四、〇〇（二〇高）
鐘新　八九、五〇（三〇安）
日產　六七、五〇（二〇高）
東新　一五八、八〇（二〇高）

各地期米後止

下關二三、三四　△名古屋二三、七九　△金澤二一、二五　馬米二一、九六
△大阪最終氣配九十九錢（二錢高）

本紙九千號記念附錄
最新朝鮮地圖
四月初旬發行月極讀者に贈呈

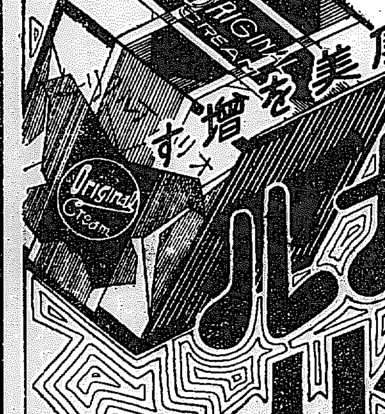

肌の健康美を增す
オリヂナル バニシングクリーム
甲州產責任保證付
發賣三週年記念
本水晶帶留の無代進呈
〆切迫る!!
記念品御希望の方は即時本舗へ……

進呈方法
バニシング オリヂナルクリーム 大ならば三個分の空函を
バニシング オリヂナルクリーム 小ならば六個分の空函を
本舗 東京市日本橋區本石町 安藤井筒堂景品係宛 御郵送（アキ封二錢）になれば
甲州產責任保證付 本水晶帶留 一個 を直ちに御手許へ進呈致します
抽籤ではありませんから右の樣に御送り下されば直ちに水晶帶留を御送り申上げます
定價 大 ￥.50 小 ￥.25
原料香水オリヂナル本舗 株式會社 安藤井筒堂

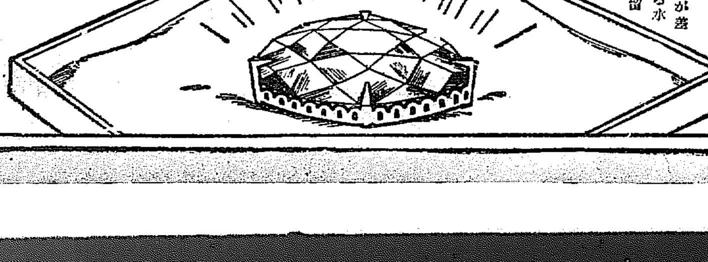

高級銘酒
瓢正宗
仁川 豐田酒造場

一般外科・內臟外科
傷害外科・整形外科
完備病室
稲田外科
本町二丁目（明治製菓橫入ル）電話本一五四六

●受驗準備は頭が第一である●頭がボンヤリしたりクシヤクシヤしたりして學課の進まぬ時にはすぐ
ノーシン
をタツタ一服のんでごらん殘る頭がハツキリして思ふ存分面白い程勉強が出來る●ノーシンは雜田說著博士推獎の頭腦明快藥で受驗學生の缺くからざる必携藥なり●すぐ試みられよ各藥店に販賣す

尿の病
腎臟病　膀胱炎　尿道炎　淋疾
泌尿器病——回春當世湯療法
自療堂
本舗 紀州和歌山市
支舗 大阪市天王寺區

世界に誇る外用萬病藥
コロ液
（原名）コロゴール液
外傷　火傷、皮膚病
其他痔疾、トラホーム、咽喉カタル、婦人生殖器カタル、淋病消渴及び化膿性諸病に特効あり。極めて重寶な家庭常備藥
此の新聞名記入御申込みの方に試用瓶進呈す。
定價 二〇cc入 三拾錢　五〇cc入 六拾錢　五〇〇cc入 四圓五拾錢
東京市澁谷區幡ヶ谷本町三丁目 阿久津化學局

美と健康の榮養素
メガネ肝油球
このマーク・この肝油
發賣元 眼鏡肝油本舗 大阪道修町 伊藤千太郎商會

第二回化學工業博覽會銀牌受
國產振興東京博覽會優良國產賞牌領
◎ミツワ規那鐵葡萄酒
定價壹壜 金一圓七十錢（內地以外は國規運賃を加ふ）
▲如斯人は榮養補給の目的を以て滋養料として◎ミツワ規那鐵葡萄酒を用ひらるべし▼
一、貧血してゐる人
一、發育の不足なる人
一、顏色着褪め艶の無い人
一、生來虛弱なる人
一、是と云ふ病は無くても何となく弱い人
一、精力が減り元氣の無い人
一、腺病（瘰癧）に罹つて居る人
一、肺結核肋膜炎其他結核性の病にて發熱の永く續いて居る人
一、手足が冷えて寢つかれぬやうな弱い人
一、痩削けて居る人
一、食事の進まぬ人
一、產後や病後の衰弱を恢復したい人
一、勉強又は勞働して疲れた人
一、老衰して居る人
一、神經衰弱に罹つて居る人
一、ヒステリー、俗に謂ふ血の道に惱まれて居る人
強壯補血興奮作用卓絕
香味色佳良滋養力偉大

（現品縮寫圖）
美味滋養の強壯飲料
◎ミツワ石鹼本舗 丸見屋商店藥品部
東京・兩國（日本橋區米澤町）振替口座東京七一〇番 電話浪花(67)三〇、四四八、四四六一
代理店 東京神田區鍛冶町大木合名會社、日本橋通一丁目國分商店、日本橋區本町一丁目玉置合名會社
大阪市東區高麗橋 松下商店　名古屋市中區入江町三丁目 荒木石鹼商店
（賣捌）藥店・和洋酒食料品店・雜貨店
萬一御近所に品切れの節は本舗より直送す 郵券代用三圓以下よろし
C.43

資本金壹千五百萬圓
株式會社 十八銀行京城支店 京城府黃金町二丁目 電話本局二三五八・二三一九・三三〇番 振替貯金口座京城八一四番
同 新龍山支店 京城府漢江通り十三 電話龍山五〇一番 振替口座京城一八三三番
同 龍山支店 京城府元町一丁目 電話龍山一八番

咸北朱乙溫泉
溫泉ナラ
內湯御旅館 萬翠
二階建增築落成
眺望絕佳
鮮內各主要驛より往復汽車三割引の特點あり
電話八番

明るい
ナショナルランプ
松下電器

南鮮版

お名殘の道評議會
教育費で論戰
上内内務部長堂々反駁して 各議員の空論をたしなむ
全北道會【第四日】

【全州】全北道評議會(第四日)は八日午前十時開會劈頭に引續き八年度歳入出豫算案第一讀會に入り讀會事業費その他を上程先づ親木議員「全堤は非常な不健康地の如く傳へられ實際内地人の死亡率は非常なものであるで是非調査してもらひたい」と希望し衛生課長より要急調査を言明し

◇柳直彦議員 全州高等普通學校の寄宿舍の建設が思はしくないのは寄宿舍が無いために統一が出來ないからではないか、毎年實現に努めると言ひながら未だに實現しないのは如何」とその他縣立施設で質問し山田學務課長は地方費だけでは到底出來ないから各府でもあれば考慮する旨答へ李康元議員は一面一校計畫及び修年延長に就き説明を要求し山田學務課長より

今日までの狀態は昭和四年度に七校、五年度に九校、六年度に三校、七年度に四校完成してゐる。而道合の結果本道では將來二十九校を實現すれば大體の計畫が完成する譯である。修年延長は約一學級に過ぎ、千三百圓見當を要することとであり、而一方、道内の學齡兒童は二十三萬三四十名に對し就學兒童は三萬二三千名、約一割に過ぎないので、修年延長よりも一面一校を實現して就學兒童の增加を計る方針である。而普設に當つても從來建築費七千五百圓の見當で地方から五千四百乃至六千圓の寄附を受けてゐたが更に之を低下する方針を樹て農村に適した校舍を約四千圓位で完成し、地元から二千五百圓乃至四千圓位の寄附で實現したいと思つてゐると詳しく説明今度は金英武議員と學務課長との間に教育費の押問答が

意氣と熱で 非常時を突破せん
けふは陸軍記念日 廿八年の往時を偲ぶ
―新見大邱憲兵隊長の話―

【大邱】十日の陸軍記念日の大邱では『非常時日本を深く認識し傷病兵遺族への感謝の行事を始め市街戰、分列式、旗行列、祝賀會など數々の催しで日露の大戰を回顧するが新見大邱憲兵隊長はかたる

今日は恰も二十八回目の陸軍記念日國民たるもの是が非でも當時を追憶し將來を熟慮しなければならない彼の日露戰爭で若し日本が負けてゐたら今頃は如何なる狀態であつたらうか乾度露西亞は極東の主權者として印度に於ける英國と其の境を接し相拗へて東亞細亞民族を脅迫し吾々黄色十億の民族は恐らく長夜の悪夢に惱まされ奴隷的酷使に堪へかねてゐることと思ふ

おもへば乾坤一擲眞に國運をアジアの運命を賭した大戰爭であつたといはなければならぬ、而して滿洲事變は如何、私はより以上重大性を持つてゐると考へる皇軍の向ふ所敵無く長驅匪に敵意を突いて長城に迫り今や熱河の平定は成つたといつても敢て過言でないとして寧ろ問題はこれからだ

日露戰爭は唯露西亞一國を相手にしたのであるが現在では世界を向ふに廻はしてゐる渺々たる東海の一島國が世界無比の強國露西亞を破ることが出來たのは上御稜威の然らしめた處ではあるが老も若きも男も女も擧國一致忠君愛國の信念に燃えて打つて一丸となり之に當つたからである世界を相手に旭日旗を揭げて押し進まんとする我等より以上の決意を必要とするのは當然ではないか府民各位もこの二十七年前の記念日當日の意氣と熱を以て一致團結往調進しこの非常時局を突破されんことを切に希望し切にお願ひしたい(寫眞は新見憲兵隊長)

天安から 釜山へ
更に長項へ 電話開通

【天安】郵便局では大邱、釜山、長項等の長距離通話を上申中であ

馬山の貿易

【馬山】二月中馬山港貿易額は昨年の同月に比して著しく減退し本年二月の移出三十八萬二千三百六十九圓移入十七萬七千三百八十六圓で合計五十五萬九千七百五十五圓で前年同期移出五十三萬二千八百二十八圓移入二十一萬六千九百八十七圓に比し移出十五萬四百五十九圓移入三萬九千六百一圓の減少を來したがそれが原因は玄米、精米、移出の五割減その他二割減少によると

四年から六年へ
六十普校の改制を 慶北で荐りに要望

【大邱】慶北道內普通學校の現在數は百八十校でそのうち四年制度のものは六十校に上るが、これらは何れも總督府の一面一校主義にのつとり急設されたもので何れも六年制度に更改を期望して道當局に陳情してゐるが內容の充實といふより寧ろ初等校普通化に力瘤を入れてをりいはゆる『文盲退治』が主なる目的であるので經費の關係もあり、如何しても一面一校主義が完成したる曉でなければ到底これが實現は不可能とみられてゐる

叺の傳習 星州よりだ

【星州】古くから農民の副業として有名な慶北星州郡では早くから農民救濟の一として叺の製織を獎勵し昭和三年度より叺三三二一〇個に達し而して更に郡內六ヶ面十ヶ所で各五日間の傳習會を開催したいが六名の指導員を派遣し各面に駐在せしめて徹底的指導を行ひ一叺一枚につき原料代二錢補助し大々的增産を計つてゐる

生死境の あはれな一家
方面委員に救はる
―釜山の人情美譚―

【釜山】釜山府が最近設置した方面委員の活躍は各方面から期待されてゐたが、大新町第一方面委員の手によつて暗澹な人生のドン底生活と、これを繞る美しい人間愛の相互扶助の事實美談が發見された――物語りの主人公は大新町四六九番地今川チカ(云)で昨年六月夫に死別してから長男秀雄(云)が一家の大黒柱となつて丸千運送店に勤め七歳と三歳になる弟妹を養つてゐたが自轉車と衝突負傷を併發し全く作業の止むなき狀態となつたので母親チカが鮮魚の行商を始めたが慣れない職業の悲しさ、遂ひに凍えて一家は益々困窮の淵に沈みそれに加へて今年十歳になる娘は流感に冒され遂に絶食する日が續くので營養不良に陷り、近所に住む朝鮮人の勞働者の情けによつて一椀、二椀の粥飯を惠まれて暖火の無い室で死を待つばかりであつたのを方面委員が發見され日に府へ報告し府では目下救助方法について手配中であり、この惨めな貧しい一家も更生の途を辿ることになるであらう

慶南の衛生主任會議

【釜山】慶南道衛生課では十日から二日間管內各署の衛生主任會議を開催し衛生行政の打合せを行ふことに決定したが例年の如く傳染病の取締りと山間部地方に醫師を配置する一般の希望と意見開陳となる模樣である

家庭指導で 中堅農青年造成
新たに七年指導計畫で 農業補修教育を改善し
專ら現實化を圖る

【大田】忠南道では農業補習教育の實際化を計畫し先般來學則を改正し家庭指導に重點を置き農業補習學校と改めて朝鮮の農家の實情に適應すべく經營に努力しつゝあつたが既に一ヶ年を經過し、その實績に徴して左の通り改善する事になつた

先づ學校指導と家庭指導にあつては共通に一般農業智識を與へそれに適應し實質を訓し更に個人營農計畫の缺陷(不足資金)を補充するとともに共同實習に依る營農指導をなさしめ、家庭指導にあつては農家の營農調査に基礎づけられた月別指導七ヶ年計畫を樹立し現實の農村生活に則して二ヶ年間の學校指導の後五ヶ年間の卒業指導を行ひ中堅農を養成し從來農業補習教育の單なる學校內の指導に止まり農業にまで進出せしめ

かくて從來比較的效果の少かつた農業補習教育の徹底を期する事となつたが本道には現に農業補習學校九校および全鮮中の最多道として勵行されてをり農村に於ける中堅となり農村開發の指導者として活動せしむる事になつた譯でその效果を期待されてゐる

水原の 國防義會
けふ發會式

【水原】郡では十日の陸軍記念日を卜し午後一時から小學校の講堂で國防義會の發會式を擧行する、實數、決議を行ひ、同三時半から本社ゼネヴァ特派員吉川兼光氏の『ゼネヴァより歸りて』の講演で支那の廣內にまどはされた列國の誤れる態度、ゼネヴァの實情について熱辯を揮ふはずである

今度は貸舟 繫留場所に惱む
また追はれて狼狽
―釜山の海上ご難―

【釜山】釜山南濱海岸に居住する貸し舟業者及び漁業者は最近埋築工事の進捗と共に漁船の繫留に多大の不便を感じ大正公園下に移動したが同海岸も埋立を開始し繫留場所を失ひ大恐慌を來し對策を府へ陳情すべく寄々協議中であるが解決した

仁川の國防義會設立協議 (昨紙の記事參照)

南旨橋竣工式
六百の官民參列し きのふ盛大に擧行

【馬山電報】慶南道民の待望久しかつた南旨橋の竣工式は九日正午から南旨の洛東江畔で總督代理牛島內務局長、渡邊知事以下官民有志六百餘名參列のもとに盛大に擧行、式後祝賀宴きて開通式を行ひ祝賀宴を催した式辭の詳細は左の通り

橋とともに 人の提携も必要
福利の增進を期待
渡邊慶南知事の話

南旨橋架設竣功の式を擧ぐるに當り一言告ぐるところあらんとす

由來洛東江は北鮮の便あるも一面慶南道における陸上交通の大障害を爲し行政産業經濟等各般に亙り受くる所の不利甚大なりとす是を以て道當局は本橋の架設を計畫し工程一箇年半にして之が竣工を見るに至れり

抑本橋は道の中樞部に位し下流部に於ける洛東橋と相俟て同江に依る交通の不便を除き永久に本道土木行政史上洛東橋と相並んで特筆大書せらるべき南旨橋も芽出度完成し洛東橋と相伸して竣工式を擧行するに至つたことは本道の爲め欣幸とする所、南旨は背面に鄰りつゝあるも從來道路による交通頻なる昌寧郡を控へ洛東江の要衝として將來馬山港に連絡する交通の要衝として浩く知惑された所で物資の集散逐年增加の趨勢を辿りの不便甚だしきと又一朝雨季出水時に於ける頻々たる交通杜絶の慘情とは遂に貨物の運輸系統を攪し昌寧方面の移出入物資をして遠く大邱地方を迂回せしむるの現狀にあるのみならず夙に本道の國防に資すべき後援地帶への鐵道連絡を阻止するの弊あり中部地方に於ける產業交通の發展を阻害すること頗る甚大なるものがあつた

時偶々窮民救濟を目的とする大土木工事を起さるゝに際會し之を千載の好機として直に洛東橋と共に南旨橋の架設を企畫し關係地方の協力の下に濟地方費の架設として總工費二十五萬圓を投じ昭和六年度以降二ヶ年繼續事業として昭和六年度九月に內地工事に起工されたのであるが地盤の關係は本架橋の極めて至難なる工事たるを豫想するに至り設計上深甚なる研究を重ねたるは勿論斯界の權威者椎名技師氏の實地踏査を乞ひ特殊の結構形式を採用し苦心經營の結果遂に完成を見るに至つたのである

本事業上最も憂慮されたる水害の危險もなく諸般の工事が豫定の進捗を辿り茲に本道中部地帶に土木事業界稀有の一大偉觀を現出するに至つたことは洵に欣快とする所である之元より天の時宜しきを得たるに依る所と雖も關係當事者の努力と地方官民各位の絶大なる援助に負ふ所多大なるものあるを信じ衷心謝意を表する次第である

おもふに通運道路上の施設たるやこれが利用價値の增進如何により始めてこれが效價を決定し得るものといふを得べく工費の多寡と結構の如何は敢て問ふ所にあらざるは申すまでもない、本南旨橋の如き河床漸く水流の關係を考慮し特殊の結構と性能を具へ以て誇る洛東橋の隱然たる姉妹橋として敢て恥ぢざるのみならず今や將に完全に洛東橋の隱捷を排除し以て昔日の蒙を一掃して本道中部地帶に於ける各地の聯絡を強固ならしめ加ふる本事業に伴ひ道路既得者の理解により延長十三余粁に亘る附帶道路の改修を同時に施行することを得一般交通の圓滑を圖り地方產業經濟の開期的進展を促進するの氣運を招來し得たる道路の進展上稗益する所ありと信ず

若し夫れ目下馬山府に於て起工準備中の馬山棧橋架設の曉に於ては本橋の價値も益々昂揚せられ本道中部地帶の福祉の增進に一層顯著なるものあると共に福祉を增進せしむべきは言を俟たざるところ希くば現下の重大なる時局に鑑み官民一致協力以て本橋の利用を圖り地方民衆の福利增進に意を用ひ地方民衆の福利と民力の涵養とに努められんことを切望する

大邱看護婦試驗

【大邱】道立大邱醫院內看護婦養成所では七、八兩日に亙り本年度新に入所せしむる看護婦の採用試驗を行つたが受驗者は定員二十名に對し總て八十三名でその中女學校卒業生は十二名發表は本月廿日頃の豫定

尙州國旗揭揚式

【尙州】在鄉軍人分會で計畫工事中であつた中央山上の國旗揭揚臺はこのほど竣工したので陸軍記念日を卜し午後一時から揭揚式を擧行する事になつた

人夫の慘死

【永登浦電話】九日午後二時半ごろ永登浦小學校裏の土取場で京仁道路工事の三宅組人夫某が作業中土砂崩れの下敷きとなつて無慘即死した同人は今日はじめて出役したもので身元も不明

安東の火事
損害四萬圓

【安東】去る七日午後二時半頃邑內西部町湖能實業商店倉庫守護手倉庫から出火し倉庫の燒酎、マッチ類等に引火し火勢猛烈を極め附近に積んであつた穀物其他に燃え擴がり黃縣議商店、金畑商店外六戶九棟を燒失し午後六時漸く鎭火したが損害約四萬圓の見込みである尙火元には一萬二千圓の火災保險があると

教授も任命

【大邱】愈よ/\八日から開校される大邱醫學專門學校はいよ/\八日から開校されることとなつたが同校生徒の定員は一學年七十名づゝ二百八十名教授陣の定員は左の如くで兼任教授は各二名位の補充をなすはずである

任教授七名 道立醫院醫官兼任教授十名 內外專任助教授三名 道立醫院醫官兼任助教授十五名內外

出した願書 昇格で迷ふ
更めて受付を開始
―大邱醫講の異變―

【大邱】昨報待望久しき大邱醫講の昇格に伴ひ六日までに受理してゐた入學願書は悉く解消し更めて醫專の規定に基き願書受付を行ふことになつた、從つて醫講に昇格した以上醫專の定員は三百名となつてゐるので今年度は醫講當時の入學許可豫定人員六十名に更に三十名位を增加採用する模樣である 尙試驗は十三、四兩日午前九時午後四時迄に施行される筈である

嘆きの勇士
滿洲へ出發

【大邱】二月始め大邱通過の際病氣に罹り大邱衛戍病院に入院療養中であつた野砲二等兵嬉野勝藏君と歩兵二等兵石塚太郎次君の兩名はこの程漸く全快し八日大邱驛發直後に又復歸部隊へ向つた

此方全南は
土木費論戰
窮民救濟を中心に 希望意見の花咲く

【光州】全南道評議會(第二日)は八日午前十時開會、矢島知事八年度豫算について說述し、ついで鈴川內務部長は豫算の內容を說明し先づ土木費に對する質問と意見の交換に移り金子議員一番槍を承り島嶼方面の海陸聯絡施設の完備と漁港の增設意見と更に『窮民救濟工事の當局は內地人夫に地元民の出方が少い』ことを指摘して面中の如き事は地元の人夫を使役する方針に付き鈴川內務部長より「窮民救濟工事は地元の人夫をも使役することにしてゐるが技術を要する橋梁の如きは他から熟練人夫を使用してゐる」と答へ

豫算の說明
慶北の第二日

【大邱】慶北道評議會(第二日)は八日定刻より開會午後一時二十分閉會

木浦府豫算
六十三萬圓 廿萬圓增加

【木浦】木浦府協議會は決定し九日から各部會特別議案の審議に附議する八年度豫算は第一部一般四十二萬五千四百圓、第二部八萬七千圓合計六十三萬一千二百圓で前年度に比して約二十萬圓の增加である

御注意 模倣品

結核性解熱劑
エルボン

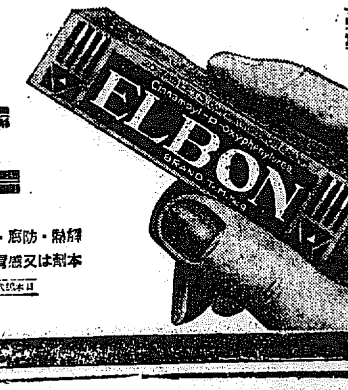

解熱・防腐・殺菌作用著しく結核菌の繁殖を防ぎ自ら治癒の力を生ぜしむ
本劑は又感冒・流感・腸チブス熱其他傳染性疾患の發熱に適劑たり(錠劑・粉末)

副作用なき錠劑及注射液
月經 催進劑 アゴメンジン
月經不順・月經過少・月經困難・子宮發育不全・不感症等の合理的治療劑
月經過多・月經痛にはシストメンジン
更年期障害の治療にはプロクリマン

北鮮版

大豆の元山 辭典が取持つ緣 英國の學者ケレー氏のお蔭 瑞西から早速注文
一躍世界的となる

【元山】咸南特産物中の大宗である元山大豆が一英人の著書によつて一躍世界的となりこれが契機となつて歐洲市場に大飛躍を見んとする快報が齎された＝英國倫敦の學者ケレー氏の近著西國地名辭典中に吾が元山が『大豆の元山』として紹介され、而も大豆は特産品として著名なりとあるので是非元山大豆の大量取引をしたいと八日スイスから元山府に宛て照會方依頼状が届いた、府でもこの快報に大いに力瘤を入れ早速當業者にその旨を傳へると共に巡視するところあつたがこれはやがて元山大豆の前途に大光明をもたらすものとして多大の興味と期待がかけられてゐる

無許可の無盡講に大恐慌 城津邑内に十餘組 道で嚴重に取締る

【城津】城津邑内に存在する非登録無盡講は現在十餘組の多數に上つてゐるが調査取締規則による當局の許可を經たものは僅に二、三に過ぎず、大部分はいづれも數年前から無許可のまゝ存續せるもので、これが取締規則は殆んど空文にもひとしい状態に置かれて放任されてゐたのであるが、最近道當局の知る所となり先般道警察部より手塚警部補が來城し數日にわたつて調査を行ふところがあつたが何分數年間放任されてゐたため右無盡講存續者は頗る醜況に及び、右事情判明と共に大恐慌を來してゐるまた所轄城津署でも官廳の取締規則もないことゝてこれが處置に苦慮を重ねてをり成行は注目を惹いてゐる

江原道農會總會 各種品評會褒賞式舉行

【春川】本年度を限りに廢合される道農會同業組合聯合會並に道森林組合聯合會を新たに包含して統制的強力な團體を構成した江原道農會では七日午前十時半から道會議室で各郡農會長列席のもとに道長訓辭の上通常總會を開催、六年度の決算報告及び八年度豫算その他について慎重審議を遂げたが本總會を機會に各種品評會の褒狀授與式を舉行した褒賞者左の如し

▲産米品評會＝一等原州郡板宮面觀岩里▲同鐵原郡於雲面陽地里▲同江陵郡城德面浦南里（二等略）▲堆肥模範里洞、一等洪川郡斗村面泉時里▲同淮陽郡蘭谷面新坪里▲田作品評會 [illegible]

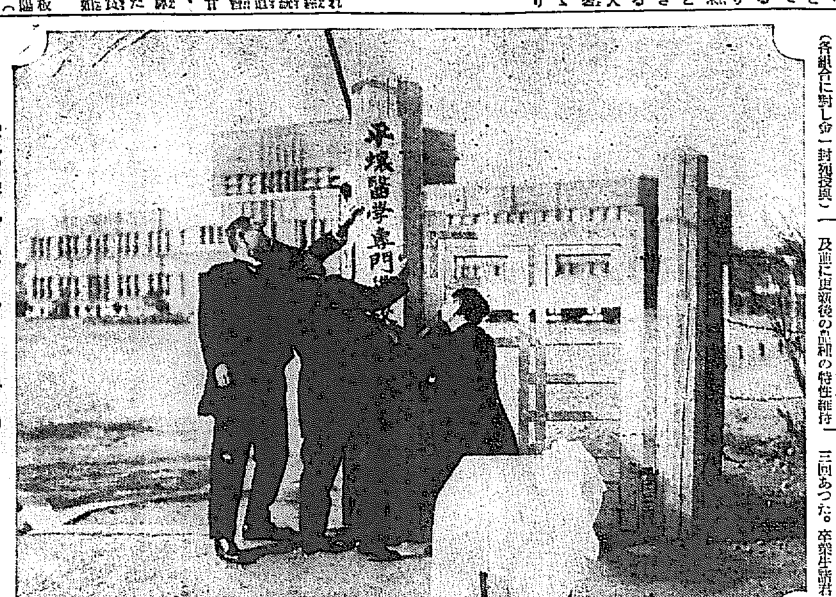

校標掛替へる朗かさ 平壤醫講八日開校式を舉行

【平壤】平壤醫學專門學校開校式は八日午後三時から同校で職員、生徒一同、臨原知事、柿原總監長はじめ官民有力者多數參列の上盛會裡に催され、校標揭揚について一同集席を通拜し大講堂に入り及川校長の告辭、臨原知事の訓示、來賓祝辭、生徒代表の答辭あり校歌を合唱閉式、來賓は階上の祝賀宴に臨み同四時散會した（寫眞は臨原知事、及川校長の同校々標揭揚）

（各組合に對し金一封宛授與）

咸北農業技術員會議

【羅南】咸北道農業技術員打合會は既報の通り六日から三日間道廳會議室で開催されたが提出された諮問および指示事項は左の通りである

諮問事項＝▲疲弊せる農村の現況に鑑みこれが振興策に關し今後特に實施するを必要と認むる事項並にこれが具體的方策▲農家經濟の更正を圖るため最も適切と認むる副業の種類並にこれが具體的獎勵方策

指示事項＝▲優良品種種子普及並に更新後の品種の特性維持に關する適切なる方法▲農事改良組合の設立▲作物委託試驗▲大豆共同販賣▲秋耕實施獎勵▲田作指導圃の活用並に田作改良組合の經營▲既設水利組合に對する農事指導の徹底▲堆肥增産指導獎勵▲綠肥（ヘアリーベッチ）の普及並に指導方法▲人糞尿並に石灰木灰の利用獎勵▲金肥の施用方法並に購入

咸興の疑獄 既に廿五名拘束 當業者主力全滅し 財界に多大の影響

【咸興】去る二日突如司直の手が伸びた咸興の○○○事件は咸興、興南、元山の各地に擴大し道保安課の池田警部補、元山署井上警部補の敏腕により嚴重な取調べ續行中で七日までに拘束されたもの○○業者は廿四名元官吏一名に達し○○業者主力は全滅の状態に陷つたので咸興及び元山兩地有力者は地方經濟界に及ぼす影響甚大なるを憂へ代表者を以て寛大な處分をその筋に陳情する筈である

春川電氣の故障頻々

【春川】最近頻々として春川電氣會社の送電線に故障を來し、甚だしきは宵の口一寸點するのみで一夜殆んど暗黒状態で終る有樣のため需要者側の迷惑一方でない此間會社當事者は全く申譯ないと恐縮してゐる

ストライキが出世の妨げ 咸興高普卒業式に關水知事のお諭し

【咸興】八日舉行された咸興高普第十五回卒業式における關水知事の告辭は在來の形式を打破して咸南中學校の時弊を痛喝する大獅子吼であつた

五年前百五名もあつた新入學生が卒業の今日は僅四十五名に激減した事實は誠に遺憾千萬である。由來咸興の中等學校はストライキが名物で私の着任後も二三回あつた。卒業生諸君の中十數名は直に實業に就き他は進學希望者であるが『咸興の中學校出は危いまあ御免蒙らう』といふ譯で就職は誠に困難である進學希望者にしても成績が優良ければ無難な他道の者が絶對に入り易い。從來上級學校の入學率も悪く『ストライキの學校出』と不本意な者もあるがストライキで二箇月も三箇月も休學など持つて來れば學力の進まぬのも當然で決して學校や先生が悪い譯ではない。幸にして今日卒業の諸君は母校の名譽回復の爲めに今後は世のあらゆる誘惑に打克たねばならぬ……

卒業生四十五名中直に實業に就く者十八名、進學希望者二十七名で優等生は金重根、鄭聖道の兩君

城津農組員で留置場は收容難 取調べ着々進捗し 近く第一回の送局

【城津】赤色農民組合事件城津農民組合關係事件は半歳に亘る城津署の努力により前年第一回の檢擧送局を見、朝鮮未曾有の大事件として一般の注目を惹いたが、引續き殘黨の檢擧に努め、目下城津署に拘束取調中のもの百名を突破し同署留置場は收容難に陷つてゐるが、取調べは着々進捗し本月中には第一回の送局を見る筈である、而して道警察部でも本事件を重大視し道高等課長は六、七兩日城津署に出向、署長より詳細なる内容報告を聽取するところがあつた

平壤鮮銀の强盗事件
意外・金明山は蔣介石の部下 滿洲で何事か一働きを畫策 犯行は全然計畫的

【平壤】本月三日白晝府内大同門通り朝鮮銀行支店の窓口から現金三千圓を掴つて逃げる途中捕へられ世間を驚かした府内一円金錢こと金明山（二七）は目下取調べ中であるが犯人は最初から全然出來心からの犯罪で取調べられてゐる、蔣介石の部下における唯一の若き將校として南京、北平方面で活躍してゐたものであり、犯罪も偶發的でないことが判り事件は意外な方面に發展して取扱ふと共に犯人の家宅捜索を行ふ等大活動を開始した、犯人の供述によると中華民國の陸軍大尉として活躍中部合によつて派遣したのが今から三年前で生活に追はれて食料の行商等を行つてゐたが本年一月から急に滿洲事變に關心を持ち、大金を作り滿洲に渡り成る船の動きをしようと決意し鮮銀の現金取扱係を狙つて數回様子を見たが犯行當日も様子を見にわつてつひに決意を斷行したものであると自供した、なほ犯行の現金は三千圓ではなく、少くとも十萬圓はあるだらうとの想像のもとに掴つたといつてゐる、犯人は運動なら何でも出來る男で殊にランニングには自信があるので一月から鮮銀の事務室に乘り込み現金を強奪の上一生懸命に逃げる計畫をとつてゐたもので兇器等は全く使はないつもりであつたと供述してゐる、又犯人の宅には父金利天と母親が暮つてをり以前は裕福であつたが今は赤貧洗ふが如く食料品行商でやつと生活を營んでゐる

咸興國防義會の豫算

【咸興】咸興國防義會本年度の豫算は一千二百五十圓で▲集會費九〇圓▲國防思想普及費二八〇圓▲備品費一五〇圓▲消耗品費七〇圓▲通信運搬費一〇〇圓▲標識費九〇圓▲雜費一〇〇圓▲雜支出五〇圓▲豫備費五〇圓と決定したがこの歳入は▲會費七五〇圓▲寄附金四〇〇圓▲雜收入一〇〇圓に財源をもとめてゐる關係上會員二千五百名（一人年會費三十錢）を至急募集せねばならぬ關係にあるので多數の參加を希望してゐる

四十二萬圓 咸南の豫算增額 道民の負擔は輕減 道會は二十日から

【咸興】咸南道地方費豫算の咸南道會は來る二十日から六日間道廳會議室で開催されることに決定したが新年度咸南豫算は

◇歳入（經常部）百十六萬八千四百圓（臨時部）二百六十八萬七千四圓

◇歳出（經常部）九十六萬三千圓（臨時部）三百八十九萬四千圓

◇歳入出合計四百八十五萬七千圓（千圓以下切捨）で前年度の豫算に比較すると約四十二萬圓の増額となつた。然しこの増額は主に國庫補助金や森林組合事業の地方費併合に依るもので道民の負擔は寧ろ輕減される位のものである

國防義會 各地の發會式

【咸興】陸軍記念日前後を期して發會式を舉行する咸南國防義會支部管内の國防義會は

▲八日高原▲十日洪原、高原▲十一日新興▲十二日伊川▲十三日甲山▲十五日北青▲十七日▲十八日端川▲十九日長興

以上の十箇所の多數で各地の既設國防義會と連絡をたもち國防觀念を喚起し非常時に處する國民の關心を深める計畫を樹てゐるので咸興聯隊からは上野大佐以下十餘名の將校を各地に派遣して指導に當る筈である

江陵農學校志願者激增

【江陵】昭和四年度設立當時から昇格運動に邁進してゐた江陵農業學校はいよく新年度から甲種に昇格することに内定したのでそれ [illegible] をあてに入學志願者が激增し設立當時の志願者百四十名につぎ本年百三十八名に達してゐる

酷寒の國境踏破 咸北警官教習所の壯舉

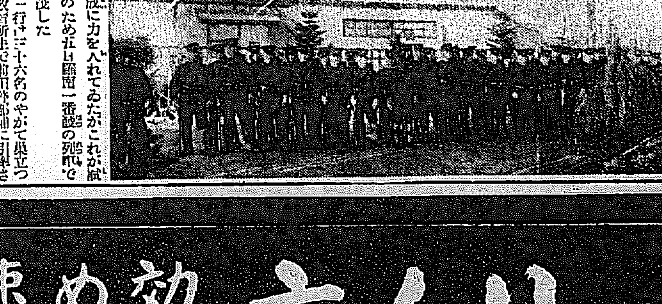

【茂山】咸北警官教習所では部長着任以來鍛錬第一主義で體力發展に力を入れてゐたがこれが試驗のため一行三十六名のやがて巣立つ教習所生で前田警部補に引率され同日正午零下二十五度の新站へ下車一息する間もなく直ちに茂山路を行軍し一名の落伍者もなく午後六時半茂山署長以下署員の出迎へを受けて歩武堂々茂山に入り夜間勤務の見學をなし旅館に分宿して零下二十二度の行軍第一夜を明した、翌六日は檜嶺を踏破して午前七時半下流灣水、西江塔下に到り一泊、七日は一氣に會寧へ行軍八日會寧着、九日南陽着、十日穩城、十一日鍾城を經て十二日慶興の豫定である（寫眞は茂山署前の一行）

不賣同盟で仲介業者頑張る 穀組も讓らず對抗 口錢爭ひから社會問題惹起 鎭南浦の騷ぎ擴大

【鎭南浦】既報＝鎭南浦穀物商組合對穀物仲介業者間の口錢問題に就いての紛糾はその後兩者間にこれが圓滿解決を期して數度の交渉が行はれたが兩者の言ひ分に各々それ相當の理由があり双方自説を固く主張して一歩も讓らないので其の都度破談となり益々惡化への途を急ぐばかりで去る七日の仲介の聯合會においては全鮮通選で從來の口錢を引下げられた以上生活の脅威を感ずるから、現狀維持で進むやう陳情されたく、若し穀物組合で白米付石四錢、籾は百斤につき二錢五厘とあく迄頑張る場合は我等は三月十五日から不賣同盟を組織、これが實施を敢行するとの陳情書を提出するに至つたが穀物組合では當分の間仲介業者の不賣同盟に對抗するだけの充分な準備が整つてゐるために問題は意外に大紛糾に陥るものと思はれるものがあり今日では既に内鮮人の對立的感情になつてをり由々しき社會問題化する虞れがあり關係者間に頗る憂慮されてゐる

過渡期を葬る森嚴な最後の幕 お土産案も一瀉千里で可決
平北道會＝最終日

【新義州】平安北道道會最終日會議は八日午前十一時から開會七年度道地方費歳入歳出追加更正豫算を上程、佐々木内務部長内容説明をなし質問省略直に可決確定の動議出で議長採決の結果滿場一致で可決確定、午前十一時廿分議長休憩を宣しその間に地方部長より來る四月一日から施行される道制について、道制、同施行規則その他の關係法令についての懇談事項を述べ、種々質問應答あつて正午本會議再開、議員提出の建議案、道の公益に關する意見書廿二件を一括して上程議長右にはかり採決の結果滿場一致可決確定ついで地方問題の陳述に移る

▲鄭議員氏（鐵山）面工學校の設置、前鄭政治の平北化、土木工事使用の人夫の賃金指定

▲金利列氏（碧潼）民風改善道從來の關稅を例によつてゼスチュア入りで滔々と論じ

▲申弘均氏（寧邊）道路工事、大寧江の護岸工事その他について要望

▲盧鳳俊氏（雲山）道路工夫請負改良の補助、雲山の私立學校補助増額消防施設の改良、卒業生指導學校職員增員、雲山郡に農業補習學校設置要望、雲山公立普通學校の學級増加要望、雲山嘉興學校外道路を二等道路に昇格要望

▲白麟成氏（泰川）泰川道路橋梁架設、取締改善

▲朴相鳳氏（楚山）楚山新院間道路上に橋梁架設を乞ふ楚山私立普校に地方費補助を乞ふ、楚山道立醫院に官舍新築の件要望

▲中部地方に道立醫院設置要望

▲劉昌淵氏（慈城）慈城公立普通學校の學年延長、本郡に二ヶ年程度の實業補習學校設置要望、江界に農林學校設置要望、國境道路完成促進要望、火田民に耕地林野を與へられたい

▲崔國彥氏（朔州）朔州公立普通學校學級增加職員增員要望、道路編入、橋梁架設要望、朔州道路上の橋梁架設、道路改修に地方費補助を乞ふ

▲柳世鐵氏（渭川）に穀物檢査支所を設置されたい隔離病舍の完備を乞ふ

▲洪鍾璣氏（定州）農業倉庫を定州に設置されたい

▲張錫楨氏（龍川）アンペラ製造所を龍岩浦に設置されたい不二農場に補習學校設置要望、三橋川に橋梁架設を乞ふ

▲金鍾權氏（龜城）女教員に男生徒を受持たせぬ事を乞ふ

▲金華植氏（寧邊）道立醫院設置を乞ふ

▲金昌洽氏（熙川）熙川普通學校學級增加、元守備隊兵舍を學校組合に拂下げられたいその他道路工事、橋梁架設

▲孫應韶氏（江界）高山鎭江界道路改修を乞ふその他道路關係の陳情要望をなし

▲朴楨洙氏（渭原）火田民救濟、普通學校の授業料廢止、自力更生を計るための市日制限

▲金燦國氏（厚昌）厚昌に道立醫院を設置されたい

▲ [illegible] 氏 として第十四回道評議會の閉會に際して知事より道評議會の終了を宣して最後に議長道評議會員代表多田榮吉氏挨拶を述べここに十四回にわたる道評議會の最後の幕は森嚴に下されて午後五時五十分散會した

咸北農會技務囑託

【咸興】新年度から道産馬組合の事業を繼承する咸南道農會は八日技師金千弘一、技手大森悦同井上準一、同中西武之助の四氏を技務囑託とし事務の圓滑を圖ることになつた

長津の母の會

【長津】長津婦人矯風會では六日の地久節を利用して午後一時から長津普校で『母の會』を開催し非常時にかける母として行ふべき義務につき懇談した、後講演あり引續いて總會を開いた

咸興農業卒業式

【咸興】公立農業學校では七日午前十時から第二十回卒業式を舉行卒業生二十三名中首席金字淳、李載弘の兩君は成績優等、李文善、韓瀬龍、林昌龍、安明植、韓一鉉、申仁燮、崔基暢の七名は皆勤につき表彰された

人の動き

▲服部西大門刑務所長 七日咸北道廳を訪問の後間島に向つた

▲井上悦二氏（城州地方法院判事）八日京城から赴任

▲市山安三郎氏（牧山金融組合理事）各面出張より七日歸任

▲牛島内務局長 八日正午茂山着九日南陽竣工式に臨席

▲渡邊知事 同上

▲池田寛浩氏（大田郵便局長）分掌局長會議の爲め十二日京城へ出張十五日歸任

リベール
効め速き りん病内服藥

内服數時間後に青き尿を出し尿道の淋菌死滅し放尿と共に排泄す因て「うみ」去り痛み速く消散す

特製リベールは現代治淋藥中效め最も速き藥劑にして内地は勿論諸海外諸國に到る迄絶大の信用を博しつゝあり特製リベールを内服すれば生理的作用により直に腸粘膜より吸收され膀胱内に入つて強力殺菌性の尿と化し放尿時殺菌作用を行ひつゝ排出する効力を有す。由つて今迄憂鬱なりし患者も服藥翌朝より自ら爽快なる氣分に一轉す。その藥効の説明は茲に千萬言を費すよりも多くの服藥者の實話若くは數日間の試服に由つて事實を知られよ。

本劑の特徴は

一、服藥翌朝尿は藍色に變じ強きリベール臭を放つて排泄す同時に譬へ難き快感を覺え、數日後にはその喜び頂點に達す。

一、今迄尿道に繁殖しつゝあつた無數の淋毒菌はこの恐るべき藍色尿に由つて實事殺菌作用を行ひ速かに體外に放出してしまふ故に煩はしき又危險多き自家尿道洗滌の必要更になし

一、特製リベールの藥效を確實に知るには服藥前と服藥後の尿を採り專門家に希ふて顯微鏡檢査を施されるのが最も早道で服藥後日を追うて黴菌が滅び行く現象を視る事が出來る。

一、婦人のりん病も男子と同樣效め速し。

洗滌の危險

淋病に惱まされた人は必ず一度は尿道洗滌をやりたがる。さうしてウンと後悔する。尿道洗滌の恐るべき弊害の實例二三を示せば

一、尿道より分泌する膿を逆に尿道の奥へ押込むため黴菌は睾丸を侵し忽ち睾丸炎を起して恐しく腫れ上り疼痛と發熱とで身動きもならぬ程の苦痛を感ずる

二、患者の尿道は劇しくただれてゐるから錐で刺す樣に痛む。その上更に藥物を注入して一層の刺戟を與へる。それがため膿の排出が却つて以前より劇しくなり、甚だしきに至つては血尿を出す

三、ゴム管やスポイトをただれた尿道へ挿入し尿道の血管を突き破り出血せしむる等手療治の皆却つて病氣を永引かす恐れあり。

四、藥物を強く尿道へ注入し黴菌諸共膀胱内へ押し込み、淋疾性膀胱炎、膀胱カタル等の餘病を惹き起すあり。

以上自家尿道洗滌は百害あつて效果の微弱なるものであるから最も注意を要す

藥價 五日分二圓 七日分三圓 十三日分五圓 廿七日分十圓

發賣元 大阪市東區南久太郎町二丁目 竹村製劑所 製劑師 竹村幸次郎 振替大阪三六〇番

内地海外到る處の藥店にあり

學藝

音樂

新しい音樂の流 —國民音樂の樹立— (三)

高橋功

リストの『ハンガリアン・ラプソディ』やサラサーテの『チゴイネルワイゼン』によつて何牙利音樂といふものは可成り古くから知られてゐた。しかし何牙利を祖國とする新進作曲家ベラ・バルトークに言はせるならばリストやサラサーテの音樂は所謂純粋なハンガリー音樂ではない。ハンガリーの音樂はハンガリーの血をうけてその生立つた作曲家によつてはじめて精神を開くといふのがバルトークの信條である。彼は、ツォルタン、エダーリ等と共にハンガリーの民謡やチゴイネルの音樂を蒐集し、そこに根強い國民精神を見出し、それをモテイフとし、テーマとして純粋なハンガリー音樂の樹立に没頭した。バルトークは無論と裁斷を興へる。大衆のための音樂などといふものを殆ど認めて居ない、そして四角四面の形式も歓迎しない、約束なども好まない代りに風變りな旋律や勝手なハーモニーや奔放な律動も性に合はないのである。彼等は第一に健全なものでなければならないと叫んでゐる。健全な、健全な精神を見出した。此處に彼等の國民主義に力強い根據が存してゐるのである

スヰインとハンガリーの二つの實例、デ・フアリアとバルトークの主張が期せずして相通じてゐるのは注意すべきである。郷土精神にめざめること、そして國民精神に生きることをこの自覺を現代こそ切實に要求してゐるのではあるまいか。特に我國の音樂に關心する人々の進むべき道は此自覺にこそ存してゐるのではあるまいか。國民音樂の樹立！デ・フアリアの主張とバルトークの信條を他山の石として役立てることは無意味ではあるまい

聯盟脱退後の日本はどうなる (上)

法學士 矢部愼悟

國際聯盟脱退は國議一決してゼネヴアの我代表は松岡氏を初め全部引揚げた。何故世界を敵として聯盟を脱退しなければならなかつたか。吾々に唯だ來るべきものが來たといふ外ない

◇

聯盟の決意を高めた最大の要因が聯盟に對する憤激にあることは何人にも明白である

東西聯盟に對し日本は譲りに譲り忍びに忍んで來て居る。オブザーバー問題、總會移牒問題、就中、第四項の適用は日本の忍び得る限りでないと云ふ程度か公私に叫ばれて居る。その第四項を適用して『さあ脱退するなら御自由に』といはぬばかりの態度に出られて何の面目があつて聯盟に居殘ることが出來やうか

◇

さうした感情論、面目論を離れて脱退にどんな利害があるか、どんな不利益が伴ふか。それを考察するに先んじて聯盟、日本の正面衝突の原因を明かにする要がある原因はダブつて居る。表面の理由と實質の理由と。表面の理由は規約擁護の問題である。規約の趣旨は紛争の平和的解決である

聯盟は日本をどう見るかといふと、日本は支那に對して持つガリヴアンセスを規約第十二條の精神に違反して武力に訴へて解決せんとし日本の意思を支那に向つて強制せんとするものである、九月十八日以後の軍事行動が自衛權であつたとしても日支直接交渉を固執し第三者の介入を拒否するのは日本の飽く野心を立證するものでなくて何であらう、かやうに聯盟の方では見るのである。日本はさう思はない。第三者を排するのは支那の以夷制夷の慣習を知るが故であり、日支直接交渉をしたところで何ら領土的政治的野心を遂げんとするものでないことはしばしば聲明し聲明せるところである

就中一昨年十月二十六日公表の日支直接交渉問題に關する基本綱要五個條はこれを立證してみても聯盟の鍵では日本を信用しない。石井子爵は聯盟方面の有力者にしばしば日本を信頼せよと叫んだがどうしても信頼どころか信用せぬ

十周年を記念して 赤衛軍大演習

【モスコー一日發】革命以來既に十周年を迎へたソヴエート・ロシアの赤衛軍は五ヶ年計畫の一部として從來その機械化に努力して來たが、今回その十周年を迎へると共に大規模な演習を行つた(寫眞はその演習と活躍する無線電信隊)

誤つた文壇論 —鄭君の妄論を戒しむ— (二)

劉道順

鄭君は文壇内情を見る、事實の眼にうといのみならず、文學論にも極めて矛盾し、幼稚な理論をのべたてゝゐる

『藝術的創造の仕事も食はずにはやれない仕事だ』と鄭君は叫んでゐる。これからみると、彼は生活を、第一義的に、藝術を第二義的に考へてゐる樣である

『藝術的感興とかいふ――一時的創作慾からの興奮をもつては一篇の創作ぐらゐは作りうるかも知らない、しかし創作家としての長つづきは到底出來ないことだらう』

この論旨をみると、創作慾の根本要素たる、藝術の感激性を、理知的な態度をとつてゐるやうに思はれる

そして金東仁君の『無能者の妻』といふ作品を試例にあげて、作者の身邊内情を知るが如き口吻をもらし、そのうへに、藝術は環境の産物であることを説いたテイヌの藝術論を生嚙じるやうなことをつけ加へてゐる。よかれ、わるかれこの論調からみると、鄭君は實際的文學論者であり、藝術至上主義の排撃論者の如くにみえる

この主張は、時代によつて益々新しい理論が擡頭して來たことゝ、實際的に現れて來る、藝術の機能の退化からみて、文學の功利性に重きをおいた理論として肯定さるべきものであるかも知れない

併しながら、彼は先に述べてゐるプロレタリア作家努力論に入つて藝術の神秘性を認めて、前述の自説を自から、うらぎり否定してゐる?のみならず、このことは、理論に脈絡を缺いてゐることを暴露したもので、鄭君のこの論說は、身分不相應の點をシンボルした『餓か猛り立つて虻に挑戰した』といふ傳說の滑稽さを思はせるものがある

◇

鄭君の主張を更に要約すれば『ブルジョア藝術道は食はずには出來ない、併しプロレタリア藝術運動は食はなくても熱心にやるのは藝術の神秘力に引きつけられてゐるからだ』

といふことである、この文學論は矛盾したものではなからうか。藝術は藝術として獨自の存在と、價値をもつてゐるとするものがブルジョア藝術である。食ふがために闘う、運動の一分野として一つの役割をつとめてゐるのがプロレタリア藝術である

『今日のプロレタリア作家たるものが藝術運動に、左程熱心をみせるのはやつぱし藝術そのものゝ神秘と魅力さに引きつけられたのであつて、彼等の階級闘争の一分野としての役割を課すのではなからうかと思ふ、何故なれば彼等プロレタリア作家に藝術運動以外の何かの仕事を與へてごらん決して食はれないながらも彼等が藝術運動をなすが如き左程の熱心さはみせないだらう』

この言辭は、物の本性を認知するだけの常識すらもつてゐない、鄭君の甚だしいものである。鄭君はプロレタリアの藝術運動の努力を藝術の神秘力にするものと斷定してゐるが、では階級運動に家庭をすて直接まで提供した女子共產黨員のあることを何んの神秘力によつたものと解釋すべきか？要するに鄭君にはプロレタリア文學論と階級闘爭の理論が常識的にも把握されてゐないやうに思はれる。

清州の旅 (四)

高橋漢太郎

切符の金を貰ふのに乘客(無論朝鮮人)に滿ひに來らしめ、傲然と振舞つて客に席を譲らず、多くの乘客を立たしめてなほ平然してゐる如き、我々によつて鐵道の一部がたつて行くのを知らない恩知らずである。また余り朝鮮語も自由ならず乘客の質問にさつぱり要領を得ないでゐるのも面白くなかつた此に角その態度は自分の商職をとられない爲めに臨時に乘る乘客を後部より乘せようとしてゐるのではないかとの疑ひを起さずにはゐられないほどであつたのは僕のひが目のみではない。僕は一般ものを公平に見る、寧明るい方面を見ようとしてゐるのだが、こんな方面も書いて置ないと、サービス第一をモツトーにしかけてゐる鐵道局の爲めにならないと思ふのである。後部の便所も掲示がないので困りものだ。鐵道局のT君にはよくこんなことを話してゐる爲め、タバコの火を消すのにもT君が將來處理すべき客車をケガしてはと態つて床に捨てたのを今思ひ出した

水原を過ぎる頃二つ三つ前の座席にゐた中老を越した一見紳士らしい老人がしきりと内地人の習慣など謂してゐた。別に大したことも言つてゐなかつた樣だが、その周圍二三十人の朝鮮人達が聞きほれて頷いてゐる。朝鮮語演說は却か英語演說をさせても東洋のウイルソンになり得るといはれた朝鮮××運動の安昌浩を當局があれほど恐れて慎重に取扱ふのもこの邊の所にありはしないか、全く徳の力も馬鹿に出來ない。鮮人の純朴性はこの地行危險を増大する以外の何ものでもない

汽車は鳥致院に入つた、二時三十分である。早速驛前の待合所にてウドンをしたゝむ、間の女に辯ずべき一人の異性は暖計りイ不自然に肥えてゐる肯からおつばなしてゐた。四時四十分の淸州行の出るまで町をぶら〳〵するのを得たのは一つの嬉しいことであつた

忠南の道廳が公州に移つて以來淸州と公州の兩道廳に至る要路として繁榮しつゝあつた鳥致院もその一つの特徴を失つた譯でいくらか町もさびれてゐるやうであつたが、無論街の現狀は京釜線北部の要衝として、與地物資の集散地として維持さるべき繁榮さは示してゐたのであるが……

鳥致院金融組合まで來るその前に天下大將軍のグロテスクな姿があり、表面に『信用は組合員の資本』『貯金殖せば信用殖し』と組合の標語らしいものが來て書いてあつた、誠に趣好である。大將軍の姿は他にも一つ町辻の里程表になつてゐたのを憶えてゐる。日本人の大道商人がトランクの品を陳列して普通學校出の鮮人を通譯の爲に店頭に使つて客を呼んでゐたがそれでも定價の半額五十錢ならどれでも二十五錢の上等な財布萬年筆、鉛筆と兩方に使へるお得な萬年ペン！お早いが勝！咽喉をつぶした彼等の聲は何處も不變にこだましたが、集つた人達は中々なかな財布を開けやうとはしなかつた。小さい町にはこの商人の出現でさへ一つのセンセーショナルなのであることが分つた。時計を見ながら雜奇志識を働して迷路の奥深く入りこんで行つたら、滿州島にだけあつて陸地にはないやうな風に言はれてゐる馬で週す石臼が雲の部屋に並つた藁屋根の中に冬眠してゐるのを發見したのであつてで散見した。『放置家』の札はあちこち奥へ奥へと進んでゐる積りでゐるとそこに二十坪許りの雪の積つた空地がやつて來た、それが鳥致院の例外なのであつた。空地のスグ向うは鳥川沿の堤防である。堤防に對して全く保護色の役目をしてゐた。コマ犬が一匹立つてゐた、毛色は雪に似てゐるやうな氣がした。それよりも水濁は遙に多いやうに思はれた。鳥致院にはすぎたやうな立派な鳥川橋がかかつてゐた。

美術

半島畫壇プロフィル (三)

高橋濱吉

突如金剛の秘島から現れて入選入賞の榮譽をかち得た半島畫壇人の者に許青禮君がある。『夏景山水』と『秋景山水』とは第一回鮮展の呼物の一だつた。盲である逸雲君と啞である許青禮君とが、鮮展の首席を占めた事も、妙なコントラストだつた。逸雲君は後不遇だつたが昨年『露水』をだして好評をうけ多年の聲價を高らしめた。許禮君の健否は知らぬ。李漢福君の『夏日長』も評判の作、今鑑賞眼にあると記憶す。

作者と作品とも十年前の事でもあるので記憶はしないけれども、李青田君の『古城春濃』、加藤松林君の『秋光搖落』、高田文也氏の『國の島』、山本梅涯氏の『湖畔の曉』、是至芝香女史の『西湖夕照』、金奎鎭氏の『美人帖』等は、第一回鮮展の東洋畫部に出品として忘れ得ぬ作品だつた

西洋畫部に於ては、池田龍甫君の『ギタルラ』と『金剛山秋景』とは斷然頭角を現してゐた樣だつたが、モデル嬢の當時『ギタルラ』のモデルは同氏の夫人だと云ふ評判は頗いでゐた。仮山桂太郎君の『王小門』、城勉一郎君の『村の郊外』、山吉守君の『靜かなる村』、等は漢學の許に至つた者の作品である。

一昔『鮮展』と言へば西洋は半島に於ては勿論、内地畫壇にかても相當知られる至つたのであるが、此『鮮展』なる名を作つたのは當時の新聞人諸君の力であり一つのエピソードである。鮮展事務所に集つた野崎晃(京城新)、吉田晃(京日)、多田晃(大阪毎日)、村上晃(京城新)其他半島の美術に關心をもつた諸君が、鮮美術展覽會とは如何にも長すぎる、最初の頃からアブリビエイトする必要があるとて、『鮮展』『鮮展』『美展』等々英語讀用月在的略語の趣好に、醉の發議だつたか『鮮展』に一決して廣く是を用ふる事となつた。

新刊紹介

◎農村更生叢書 經濟更生部長小平權一博士の『農村更生と農家負債整理』と海外協會中央會永田稠氏の『農村人口問題と移植民』の二冊を第一回配本として出した『農村更生叢書』は當地各書店に於いて申込み相つぐ盛況を呈して居る、國際政局の愈々多事なるに關聯して國力充實の要一層緊なる今日、農村更生の主要新問題を網羅してよくその心核を明快に叙述した此の叢書が普く農村の指導者に讀まれることを望んで止まない、近時出版界にも波及して來た物價高の傾向を無視した廉價でこの手頃な良書が刊行されたことも欣快にたへない(一冊一五十錢日本評論社)

◎新英米文學 二、三月號五十錢(東京市澁谷區幡ヶ谷四番地北斗書院)

◎心靈と人生 三月號二十錢(横濱市鶴見北寺尾三三六六心靈科學研究會)

◎朝鮮評論 四卷第九號十錢(大連浪速町七、共社)

◎財界往來 二月號一ヶ年前納五圓(京城黃金町二の一〇、共社)

◎經濟通信 三月號三十錢(東京神田區一ツ橋通町三全國經濟集合所)

◎朝鮮氣象月報 第二十九號二十五錢(朝鮮仁川府山根町朝鮮總督府觀測所)

◎青年三月號 十錢(東京四谷區明治神宮外苑財團法人日本青年館)

◎改造三月號 一八八三年三月十四日カール・マルクス逝いてこゝに五十年、改造三月號はマルクス五十年祭を記念する爲めに、卷頭に山川均、向坂逸郎、石濱知行三氏のそれ〴〵特色ある論文を寄せ、何小泉信三氏の力篇を加へて卷頭を飾つてゐる、獨逸の行動男、否世界注視の焦點たるヒットラーは終に政權を獲得した、しかし獨には異がある、有澤氏の論文はナチスの人知れぬ暗黑面を執つて偉すところなく痛快な一篇だ、未何有の大演習を行つて我に向ふかを示さんとする米國艦隊が明年七月まで太平洋に遊弋するとの噂がある、この秋に當り佐藤市藏氏の所論は此の大海戰の機構及び意義を究明して正に權威的である、國際問題の嶮しき焦點の論稿は國際界の權威山川寛氏の論稿は眞に最も恐るべきもので我々の論策を首肯くもの、里見、深田、廣津諸氏の逸筆を打ち込んだ創作四篇、殊に小林氏の作はプロ文壇の爲め大いに氣を吐いてゐる、文藝パーナード・ショー來るの秋、鶴見祐輔氏の會見記は正に木鐸中の白眉であり、聯盟脱退の可否、山川瑞夫、徳富蘇峯、茂木憲兵衛、室伏高信、長谷川如是閑諸氏の批判も亦見逃すべからざるもの……(東京改造社特價六十錢)

◎自動車運送 三月號二十錢(東京麴町區丸ノ内三菱仲十二號館自動車運送協會)

◎遞信協會 三月號(東京)

◎新聞及新聞記者 三月號二十五錢(東京日本橋區)

◎東京週報 三月五日號四十錢(東京神田區)

京日俳壇

雜詠(六) 京城 楷井迎南 選

澄子 選

夕方になれば日當る氷柱かな 京城

氷よりほぐれし鷺の氷柱かな 天安 永田一規

溶氷にかまはず餌をしにけり

閉まり居る法院支廳吹雪居り 江東 土山紫牛

防寒帽かぶりなほして汽車降りる

柴垣の扉を出て仰ぐ陽曆かな 大田 關口不倒

首正や掃除届きし籾干場 豐山 大沼一閑

飛行機の音かすかなる日向ぼこ 咸興 松島刀禾

冠帽やゆかめる柱ばかりなる 京城 須崎湖人

砧近き畠二三枚に残る雪

冬枯れの堤下るや湖を下 三宅 希花

學藝だより

奉送 川岸侍從武官歸東 小堤 静 漁 餞

府氷凍雪寒城隈 天使辭軍無憲回 萬里扶桑復命日 宮中應見喜顔開

◇朝鮮文藝同好會 京城府漢江通り十三番地三浦方に移轉

◇みずゞ會短歌會 十一日午後一時古市町京城ガイド社にて開催出席者は前承より配布した詠草を持参されたく當日は互選をなさず直ちに詠草の批評を行ふと

◇創作文社短歌會 十五日午後六時から京城古市町十七番地河野々擲氏方に開催、近詠二首持寄られたく、地方その他缺席の向は詠草だけ御送附されたく會員以外の出席も歡迎する由

◇文藝研究誌『せゝらぎ』發行所である朝鮮文藝同好會は京城府漢江通十三番地三浦方に移轉、三月號は休刊、なほ吉松原誠氏を加へ目下編輯中

◇陂阜府外那加村那加尋常高等小學校高等科第二學年自治會は卒業記念作品として全國各道の政治上、產業上、交通上、經濟上其の他參考となるポスター地圖、案内圖、郷土に關する讀物等を蒐集して大展覽會を催し、閉會後は在學兒童の研究物とする意圖のもとに全國有志の惠送を希望してゐます

中間色

◇ 余韻に漂る産金熱に刺戟され建設中の朝鮮産業系の咸南精錬所は今月中頃には開所する、それも國營精錬所がお流れになつた北鮮産金界に一大福音だらうと見られてる、そや〳〵

◇ 皮肉屋で氣難しやのバナード・ショー翁の歡迎準備をひたすらやつてるやうだが、さて本人どう出るか解らないので……エ……と臨機應變にやるですナー

◇ お隣りの支那では對日經濟封鎖をやる意氣物凄しだが同じ政府内では對日經濟封鎖け却つて財政破綻だと猛烈な逆對論が起つてるヨイショ……

蓄音器 レコード 蓄音器竝レコード 關西樂器商會
家庭副業 市岡工業所
耳の病 中耳炎 耳垂れ 耳鳴 難聽等 日向屋本家
スルメ延す機械 各種 石村鐵工所
金融新職業
副業 月收五十円 本業 月收二百円 迷ふ余地絶對無し 廣島市横川町 朝日商會
世界的流行 見本 ヨーヨー 全國代理店
養鷄 宮田種鷄場
心臓病
ハーモニカ 卸問屋 谷口樂器店
糖尿病 祇園藥草出版部
月經
金の儲る大王 ふくまく炎
淺田飴 せき 一切 かぜ 引 喘息 咽喉の 悪き人 老人小兒の 補血滋養 強壯劑
固形淺田飴は携帶用として旅行、遠足、演說、觀劇、聲樂、事務、其他人込中に用ひて咽喉を保護し音聲を良くす
定價 家庭用二十錢より 携帶用十錢 三十錢 五十錢 一圓迄
本舗 東京大阪 堀内伊太郎 全國各藥店ニ販賣ス

懸賞

少年少女諸君

むし齒のために、苦しんだり又は損をしたといふやうな御記憶を、上手に書綴つて御送り下さい。

賞品

一等 組合文房具 一個宛 三十人

二等 萬年筆 一本宛 五十人

三等 シャープペンシル 一本宛 百人

等外 鉛筆 一打宛 三百人

御應募心得

▲應募事項 御自分が實際に經驗された事に限ります。

▲用紙 半紙又は原稿用紙。

▲審査 懸賞廣告部に於て愼重公平に行ひます。

▲送り方 開封(百十グラム、又は廿九匁まで二錢)

▲新聞名 ライオン齒磨チューブ入又はライオン齒刷子のサツクを添へる事。此廣告を見た新聞の名を書いて下さい。

▲締切 昭和八年四月十日

▲發表 五月中旬新聞紙上にて。

▲住所氏名 楷書で分り易く書いて下さい。

▲宛名 東京市淺草區淺草橋際 ライオン齒磨廣告部 懸賞係

磨け輝く眞珠の齒

ライオン齒磨 良い齒磨！

子供さんにも寢る前にも

ライオン齒磨本舗 株式會社 小林商店 東京・大阪・名古屋

A35—8.3

黄金鑛見物記 (十)

太陽のない職場 手の出る『ポンペキ』

ポンペキを見て怪俄する坑夫

【平北の巻三】 關生

坑内監督の金さんを先頭に一尺おき位にかけられた梯子をカンテラの光を唯一の頼りに下りて行く、否なれの足がすべりさうなので延の運びがおそい、後から來る李さんが暗々金さんに『遠いく』といつてゐるらしい、金さんはその聲にふりかへつてカンテラをさし向けて待つてくれる下り立つに

坑内 はジメくしてゐた、頭上二尺位のところに物凄い岩の天井がある、崩れ落ち來るのなら人間け一たまりもなく、やられるだらうと思ふと瞬間に戦慄される

『岩層が崩れ落ちる樣な事はないのですか、長い間にけさうした怪事も往き起すでせうね』と訊ねると金さんは

『よその坑内では時々あるのですが、私の坑内では一度もありません……』

と安心さす、李さんは太さ二尺位い松丸太の支柱を指で示しながら得意さうに話してくれる

『その危險を防ぐため立てられたこの柱の立て方、立てる位置の見極めが坑内作業での一番大切な、又難かしい事で、岩層の形や、掘る鑛脈と岩層關係等から立てる柱の位置の定め方は仲々大切なんです、この金さんは長い間の經驗から専門家以上に非常に熟練した腕を持つてゐる人です』

坑道 の奥からはポタくと雫が落ちてゐる『此の水は』と問けば『溜るのでポンプであの通り汲み出すのだ』……と指さす方を見ると大きなホースが坑道入り口に通じてゐた

××

カンテラの光に、今度はじめくした、坑道を横に進み、頭とすれくに岩の下をくゞると坑夫が盛んに作業してゐるじろくく闖入者をにらむ、李さんは

『去から姿を(約十尺位のところ)が金の含有した鑛石です』

といふ、成る程素人目にも地下にうなる金の層がハッキリ、見分けられさうな氣がする、金さんの說では、この鑛脈けまだ此儘百七八十尺は續いてゐるさうだそして含有量も多い時は萬分の九位の鑛石がよくあると、入る時から疑問の『ポンペキ』がまだ判らぬそこで『ポンペキ』つていふのは何ですと聞くと李さんは

『ポンペキといふのはかうして新しい鑛石を掘り崩して行く時時々金の中に石がまじつてゐるといふ樣な、肉眼でも山吹色を放つ

金塊 そのものゝ鑛石が發見されますそんな奴は石で打ちくだいて素人便鍊で安々金の二匁や三匁は得られるので、坑夫等が掘つて行く時(ダイナマイトを使用して新しい鑛脈を破壊した直後などは、鑛石の割れ間等に人間の指先き位の金塊だけが殘つてピカくと顔を出してゐる事がよくありますこれを『ポンペキ』といふのです』

『そんな事がさう時々ありますか』

『ありますとも、よく出る山では坑夫の持ち歸つたので一度に三四十匁のポンペキ(をチ)ヤパつた奴が澤山あります』

××

李さんの話け續く

『このポンペキはダイナマイト使用後が一番多いのです、坑夫はこれを發見するとスグ樣子瞬を加へて、左右で働く同僚に發見されぬ樣にして身につける、ひどい奴になると、手や足を石に打ちつけてわざと血を出し

怪我 したと見せて要領よく一緒に包んでしまふ奴もゐます』

『しかし、經營者が何時も坑内にゐるでなし、あなた達の樣な監督の立場にある人が『ポンペキ』とか、製錬所等で金を胡魔化すれば、良くあり得る事ですね』

と反問ばれ、李さんは

『さうです、それや、金山だけはね、經營者が非常までは眼がとゞきませんし、皆經營者にとり坑内監督や、製錬所に働く者との關係は餘程大切です』

と如何にも考へさせられた樣な面持だ

『ダイナマイトの使用は仲々危險ぢやありませんか、火を點じてどの位の時間で爆破しますか』

『約三分間です、その間に坑外に飛び出るのです』

と言ひ乍ら今度は坑内の一隅に導き坑を掘り拔いて波けに一寸位に案内される、こゝは金さんの事務室だ、の一隅に深さ二尺余の穴があり、その中に火藥が入つてゐる

『一日にどの位使ひますか』

『一日に七十本位で一晝夜には二百本位を使つてゐます……』

とのこと

××

太陽 のない所で働けるものだと感心しながら外に出た、間もなく小說の樣な氣が坑内から脱け樣に聞こへて來た、『ダイナマイト』だ、金さんは、『今スグ行つて見ませんか』と促してくれたが、或は『ポンペキ』がブラ下つてゐるかも知れないと欲が出たが再び坑内に下りて行く元氣はなかつた

黄金狂まさに亂舞時代

震災地岩手縣に 九十七億の金鑛發見

幅百二十尺、層鑛六千五百間 盛岡附近の妙澤山

【盛岡電報】黄金狂時代にまた一の金鑛が發見された、今回の震災地岩手縣は古來金鑛脈の地として知られてゐたが盛岡より東宮古に跨がる妙澤山は幅百廿尺、層鑛六千五百間といふ驚く可き鑛脈たる事を早稲田大學理鑛科野村教授、元鐵道省技師佐々木芳之助、久原鑛業渡邊吉太郎三氏が現場調査の結果發表した、右に依れば買收後想一億五千萬噸換算價格九十七億五千萬圓と判明し、早くも同縣資産家は集合採掘權を獲得具體化しつゝあり、沈滯盤縦引上げ、三木武吉氏の金山等も跣足の形である

これは又一億圓 愈よ掘出す御用金

上州赤城山の傳説の謎解ける 場所は群馬郡子持山

【東京電話】又しても一億の金を掘り出すといふ話、幕末の頃小栗上野之介が後日の

軍用金 として幕府の御用金二百五十萬兩(時價一億圓)を上州赤城山に埋めたとの傳說は廣く傳へられてゐるが『掘林精神、四世世紀』の著者たる國選一郎氏等がこの程調査の結果右は埋め込ひ、埋めた場所け群馬郡子持山であるとの確證を摑み樹板に刻みつけた埋藏個所を指示する呪文もどきの『鍵』をやつと解くことが出來たので益々自信を深め、いよくこの空臍けを待ちこの探偵小說的な地下の寶の

掘出し に取かゝることになつた、之に要する資本金四十萬圓の内二十萬圓は一般より公募するが、掘り當てた場合は二百十二倍の配當を與へた上千五百萬圓は國防資金に獻納しようといふ途方も無いお目出度い話である

東京の演習を空中放送

マイクを陸軍機に 實況放送の新機軸

【東京電話】十日の陸軍記念日は大規模に行はれるが、放送局でも内外多事の折から極めて盛大且つこの日は特に松内アナウンサーを代々木に派し現場より陸合演習の實況を全國に中繼放送することに決定した、その方法は特に陸軍機の上にマイクロホンを据付て空中放送を行ふこととなり、下志津飛行學校の西尾大尉が操縦して操兵場上空から當日の情況を全國に中繼放送し實況放送に新機軸を試みる事となつた

一萬二千人 一日に呑吐

流石は京城驛

京城名物の一風景となつてゐる、京城驛頭の送迎は殆んど連日に亘つて盛んなもので一面驛の景物ともなつてゐる、今年になつて一日平均二千人の送迎者があり、東京の上野驛などより優勢だと驛員は鼻を高くしてゐる

でその入場券の賣上げはどうか――一月が四千百二十七圓で四萬千百七十八人、二月が三千三百九十四圓で三萬三千百九十八人で前年より好成績

一方旅客の乘降と切符の賣上げは一月が乘客九萬三千七百十九人降客が十一萬六千七十七人で十六萬四千三十八圓の賣上げ、二月は乘客七萬八千七百三十人、降客十一萬六千九十七人で十萬八千八百五十一圓の賣上げを示し、春の氣配調頂になるにつれて増加の傾向がある

見本の一日の吞吐容一萬人とされてゐるものゝ最近ではバス網を入れると一萬二千人内外の人の洪水の流れに兩驛の大玄關の賞録を示してゐる

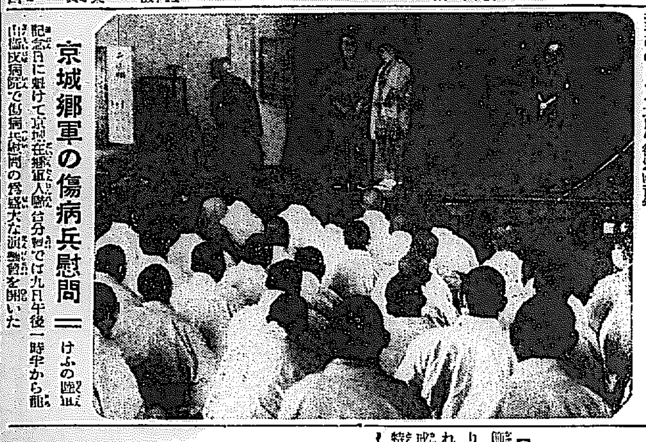

京城郷軍の傷病兵慰問 ＝けふの陸軍記念日に際けて京城在郷軍人會は分會では九日午後一時半から龍山衛戍病院で傷病兵慰問の餘盛大な演藝會を開いた

法相に辭職 勸告狀發送犯人

昨日三名檢擧さる

【東京電話】裁判所内不祥事件につき小山法相に對し昨年十二月八日元衛移團六の名を以て辭職勸告の辭退狀を送つた犯人は、當局で搜査中のところ九日午後愛國青年會城北支部内鄕町東眞(三)、(三)の三名を檢擧取調べの結果同人等の行爲と判明した

毒瓦斯に 備へる帝都

研究に着手

【東京電話】近代科學戰の脅威の一つである空軍飛行機の襲撃け必然的に『帝都の空を護れ』と市民の注意を喚起するに至つたが、東京市衛生試驗所では今度より起る毒瓦斯の研究に着手することとなり、八年度より同所の衛生化學試驗部長市原氏等が中心となつて研究を進める筈であるが、差當り世界各國の毒瓦斯防毒マスクその他各種の防毒劑等を集め市民の注意を喚起する方針で、八月二十日には東京府市協議會主催で東京を中心に大々的防空演習を行ふことになつてゐる

ヒルス孃(佛) 日本に飛來

朝鮮を通過

【東京電話】フランス女流飛行家マリース・ヒルス孃は今回佛國大使館を通じ東京遞信局に對し日佛親善の爲めに飛行計畫を提出した、同局はこれを許可したが同孃のコースはローマより印度を經て上海および北京に飛來、朝鮮、新義州、平壤、京城、大邱、釜山、大阪を經て羽田國際飛行場に飛來する豫定で時期は未定である、なほ同孃は女子最長距離飛行記錄保持者である

科學館に寄贈されたサクラソウ

資金供給の事實 島氏大體容認の模樣

三回に合計七萬八千圓供給か 賣鹽事件の大詰

【大阪電話】賣鹽事件の大詰めを飾る島德藏氏の取調べは既報の通り九日午前三時から極秘裡に行けれ、召喚された島氏は和服姿で曾根崎署に出頭、旗兵隊長の取調べを受け午前六時自宅に歸つた、取調べの内容に關しては極秘に附されてゐるが關係者大阪との關係を聽取されたものゝ如く五萬圓、一萬圓、八千圓の三回に亘つて資金を融通し銀行經由で供給等を以て供給したことを大體認めた模樣である、而も旗振隊長から九日朝チャーター一やすくに丸の一月二十七日以後における行動を詳細電報にて照會して來たが、支那の主務に當つたものと思はれ行爲に該する本間(假名)であると

意義更に深きけふの記念日

陸軍記念日を迎へ 川島軍司令官語る

第廿八回陸軍記念日を迎へ往時を追憶し更に想を現時に及ぼし感慨無量である

回顧すれば彼の日露戰役は我國未曾有の國難であつたが當時國民は眞に擧國一致、必死の覺悟を以て能く此の

國難 に處し、遂に強敵を制して帝國の興隆的飛躍を實現せしめた

爾來我國は東洋の盟主として其永遠の平和を顧念するに專ら[illegible]かつたが隣邦支那は我國の誠意に反して仇にして排日侮日の限りを盡し、列國亦我主張の主張を無視して現時の如き情勢を惹起せしめ、遂に再び重大難局に際會するに至つたのは甚だ遺憾とする所である

然れども翻つて國内の狀態を見るに國民の意志は愈よく強固團結は益々固くして、一億此の難局を打開せんとする燃ゆるが如き

愛國 の熱情は、之れ亦日露戰役當時に劣らざるものがあつて既に意を強うする、國民に此の意志、此の團結あつて正義に向ひ邁進するならば、今後益々加はるべき如何なる難局も、如何なる嶮山も能くこれを排除し得て曖昧なる支那も亦自醒むるに至るべしと確信するのである

本日意義殊更に深き所の此の記念日を迎ふるに方り、吾人は往年に於ける國難に對し、國民が如何にして其の難局を

打破 したるかを想ひ起すと共に、現に目の當りある非常時局に處するの途を深くく省慮せねばならぬと確信する次第である(寫眞は川島軍司令官)

誌上放送

『キング』四月號は創刊百號記念大特集で素晴しい附錄

1. 最新大日本地圖
2. 花鳥山水名畫色紙六枚
3. 世界十傑肖像書
4. 結婚醫業科學的運命判斷
5. 格言俚諺集

等五大附錄つき價六十錢。

上海抗日團 放火犯人

同情ある審理

【東京電話】昨年一月二十日未明抗日行爲に憤慨して同地支那人經營三友タオル工場に放火した上海呻絲所一〇八洋服商三村吉藏(三)等の放火事件は、過日大審院第二號判長がその動機に同情し原審地長崎控訴院に差戻しの際役一年六月の判決を破棄し事實審理が九日午前十一時より開かれたが、裁判長も同情ある訊問をなし被告辯護士も執行猶豫を希望する旨あり判決言渡しは來る二十日となつた

盗水事件求刑

片倉製糸(咸興)

【咸興電話】片倉咸興製糸工場所長新村正夫(三)同所職工辻河正雄(三)にかゝる水道水盜用事件は九

科學館に 植物腊葉二萬點

鎌倉の八幡氏寄贈 四月頃に展覽會を

總督府の恩賜記念科學館では最近各方面からの寄贈品を續々受理してゐるが、本年に入つてから東京府巢鴨醫院から毛織物の防虫劑の研究資料、醫學研究所から標本等(目下中國に組立中)鎌倉の八幡正氏から植物腊葉標本二萬點の寄附があつた

腊葉は八幡氏の父君が二十年近くの星霜を費して内地全土の山岳や島々を歩いて蒐集したもので、中には珍品が多いさうで、第一回發送の七百餘點は既に到着した、寫眞はその中のサクラソウの一部であり、八幡氏は斯界の專門家といふ譯でなく單に趣味上の愛好者であつたので學名等不明のものけ東大教授や、牧野富太郎博士等を煩はし目下分類整理中で、全部の到着は四月頃となるべく科學館では陽春の好季を選び、腊葉展覽會を開催して斯門家又は同好の士の一覽を乞ふ由である

天下無敵 ちよだ耐久靴 飽きる程履ける 紳士用 男女學生用 有名靴店にあり

早大競技部の 合宿に搔拂ひ

木村選手御難

【東京電話】八日午後五時半早大競技部合宿所に二十四、五歳位のロイド眼鏡をかけた一青年が木村選手を訪ね、中學時代の話に花を咲かせた揚句隙を見て三十圓入蟇口と時計を搔拂ひ逃走した

少幼團發會式

◇十二日擧行

府內明治町を中心として創立された少幼團は宇垣總督推薦の團旗も出來團員約五十名を得ていよく來る十二日午前十一時から朝鮮神宮で發會式を擧行することとなつた

早起體操大會

修養團で行ふ

修養團京城支部では『自力更生』運動の盛んな昨今自力更生の第一歩は先づ早起きにありと云ふスローガンを掲げ十二日午前七時から府廳前大廣場に於て府民早起體操大會を開催し保健體操、遙拜式等を行ふことになり、出來るだけ多くの參會者を希望してゐる

けふの演習

觀戰等の注意

けふの陸軍記念日における近代科學攻防演習け奬忠壇獎忠壇東方切通し附近を中心として行はれるが一般觀覽者は前旅の場所に午前八時半までに到着するやう、又招待者は獎文寺上切通し附近に同刻までに到着すれば案內者によつて指定場所に案內することになつており、又總督府前に於ける分列式は正午より開始せらるゝ豫定で、それ以前に總督當局において交通を遮斷せらるゝやも知れぬのでなるだけ早く指定場所に到達することが肝要である、更に慰會報における一時よりの新式競會に臨む者は博物館入口(本府裏門)より入られたいと

傷兵遺族 感謝デー寄附

『傷病兵遺族感謝の夕』は九日午後七時から府內長谷川町社會館で在鄕軍人聯合分會主催で行はれたが感謝デーの趣旨に對し左記の團體からそれぐ寄附があつた

▲京畿道廳五十圓(別に記念品贈呈)▲京城府廳五十圓(同右)▲西工會議所五十圓▲京城銀行集會所五十圓▲赤十字社支部五十圓(別に慰問品贈呈)▲愛國婦人會支部卅圓(同右)▲會社團五十圓

高商の無試驗入學者

京城高商では學校の入學試驗は來る十六、七、八の三日間施行され約八十名を入學せしめる豫定であるが昭和八年度無試驗入學者七名を左の通り發表された

原田府男(龍中)金何衛(京城第一高普)三木大吉(光州中)出口公正(大田中)出口公正(京城)李仁旡(光州中)白附浩(新義州中)

陸軍海軍 少年航空兵 受驗準備講義錄

急告!! 空を守る少年航空兵!! 今大募集中であります 愈々陸軍でも全國各地より少年航空兵を募集に決定… 内容が充實して斬新なる講義は受驗準備用として編纂されてありますから短期間の實力養成には本講義錄の他に絶對に求められません 入會者には豫備試驗問題を送つて採點と添削をなし又『志願案內と試驗當日の心得』贈呈 (三ケ月修了、此際途中入會差支へなし) 少年航空兵に關する詳しい說明は內容見本を御覽下さい。 內容見本急送 ハガキに必らず「少年航空兵受驗講義錄」と明記下さい 東京市四谷區大番町十 帝國航空教育會

早稻田大學學生募集 第一高等學院(政治經濟・法・文・商・理工) 第二高等學院(政治經濟・法・文・商) 專門部(政治經濟・法律・商科) 高等師範部(國語漢文・英語・歷史地理) 專門學校(夜間)(政治經濟・法律・商科) 第一學年 第一、二學年 (詳細ハ三錢郵券添ヘ志望學科明記ノ上事務所ヘ照會ノ事)

陸海軍志願 陸海軍人各種及少年航空兵志望者はハガキで申込め

中學 ●頭痛に ノーシン● 僅かの會費で立派に中學卒業!今すぐハガキで申込め 立身法つき講座は無代進呈す 東京市神田區一ツ橋二六 帝國教育會出版部

遞信員になれ 官費で立身出來る遞信官吏志望者はハガキで申込め

生徒募集 財團法人 廣陵中學校 締切三月廿二日 詳細ハ本校ニ問合スベシ

鐵道就職 鐵道員たらんとする諸君はハガキで申込め

日本自動車學校 東京市蒲田區 新型八氣筒フォード新シボレー實習

東京自動車學校 官認無試驗免許 無料就職斡旋 一學年百名、二學年五十名、三四學年補缺若干名 願書提出三月中 學則無代

生徒募集 東海商業學校 官公立と同等の資格あり、學費同等の學校中最低廉、寄宿舍有り舍費も極めて低廉 志願者直接本校へ申込むべし 名古屋市中區

●獨學で立派に產婆・看護婦の資格が得られる 產婆 看護婦 東京市神田區三崎町 日本產婆看護婦學會

公賣公告 延禧水利組合長 安岡莊藏 昭和八年三月七日

旗 龜屋旗店 京城府黃金町五丁目 電話本局一五八五番 振替京城四三八四番

醫學博士 武田正房 武田產婦人科 京城府明治町二 電話本局四五四五番

祝落東橋竣工式 馬山 松原精米所 馬山府 慶南精米所 淸水儀一 株式會社 澤山兄弟商會 馬山出張所

ビクター・チクオンキ・レコードは二割引で在庫品豐富 京城驛前 明時堂へ

扇子 副業 大阪南區瓦屋町二番町 柴田松太郎商店 電話南一八八一番

京日案內 五號活字十五字詰五行一回一圓五拾錢 廣告料は前納の事

小店員 十六七歲小學卒業 京城貫鐵町一 北內印刷所 電話本局一〇七番

ピアノ 御希望の方は左記へ 京城本町三丁目 釘本樂器店 電話本局二一八二番

金鑛 賣地 恩給 熊本 空間 恩給

特別案內 外科 內科 花柳病 レントゲン科 慢性淋病 京城旭町一丁目 島崎病院

青春哀歌 (140)

群司次郎正 作
野崎友三 畫

大島の朝 (三)

然し、愛子はそれにはなんとも答へなかつた。耳のあたりまで眞赤にして。俯向いてしまつた。

『お前が、本當に其氣だつたら、出來る丈僕も力になるよ。尤もそりや小村君の意志に寄ることだがね―』

と、嗣夫は言葉を續けた。

チラと顏を上げて嗣夫と純一を素早く見た愛子の瞳には、恥かしさと嬉しさが彼女の體に溢れてゐた。

『しつこく云はなくつても解つてるぢやないの?ちやんと―』と云つてゐるやうな瞳の光だつた。

『どうだね?小村君!躊躇しても、いいと云ふ意思があるかね?』

なんと云ふ細い云ひ方だらうと嗣夫は自分の言葉におどおどしながら純一を見た。

『あるともないとも。今の僕ぢやなんとも云ふことは出來ないね―』

と、純一は沈んでゆく心を、努めて引立てる樣に云つた。

『愛子が不服だと云ふことはないんだらう?』

『…不服だとか、なんとかそんなことさへ考へたことはない。―考へやうとも思はない―どうせ、僕には結婚なんて遠いと思ふからね』

純一がさう云つてしまへば、嗣夫には返す言葉はなかつた。けれども、愛子が妹だと思へば、不思議に肉親の愛情が意識されて、妙に首垂れてゐる彼女がいとほしくも思はれて來た。

『然し、愛ちやん、厭なことを訊くが、よく解つてゐるんだ。まだ、全く可能性がないとは思はないんだ。それだから一つ突き込んだことも訊くが、氣を惡くしちやいけないよ。たとへ、愛ちやんが僕のたつた一人の妹であらうと、小村君も僕に取つては兄弟以上の交りをして來た親友だからね。僕は兄としても愛ちやんの眞實の氣持を知らねばならない道理だ!で、過去つた事を追求して、責めやうとは思はないが、あの谷川君とはどういふ關係だつたんだね?』

『あら!なんでもないわ』

『さあ―さういつてしまつちや僕は困るよ』

嗣夫は急に彼女の言葉を抑へて

『なんでもないだけでは、すまされないさ。ねえ?さうだらう?現に僕は二度見てゐるんだから―あの松崎でけどう見たつて相思の仲だとは思はれたし、また、國府津の海岸では、少々秋風を吹かしてゐたやうだし―要するに問題はだね、現在の氣持さ、それから過去においての、どの程度の隔てがあつたかといふことさ。僕に絶縁的のものであつて、現在は、愛ちやんの心から谷川君が消えてしまつて、一途に小村君に打込んでをり、また、それが一時的のものでなく、永久的なものならば結構だといふことだ。即ち、一口にいへば愛ちやんが處女であり、小村君を思ふ心も眞劍であつてほしいのだ』

『だつて、お兄樣!私が、どんなに惡態しても、私より意外の人は私の心なんか御存じ無いんですもの―要はれば、それまでぢやないこと?』

『勿論さ、併し、愛ちやんが、自分の口できつぱりと立證すれば、それほど確なことはないさ。愛ちやんの人格を信じるよ。昔から、―疑ふ者に禍あれ―と云つてゐるぢやないか。僕は疑はないよ。ねえ?小村君?』

『………』

純一は答へに窮して黙つてゐた。

『おや、兄に角、その事は二人に任して、僕は病院に歸つて休むからね。もう時間も來たし、疲れたから―』

『おや、僕も歸らう』と云ひながら續いて純一も立ち上つたが、嗣夫の『殘つて二人ッきりで十分話せ!』

と云ふ言葉の強い調子に氣を受けて、困惑し切つた泣き顏で突立つて居た。

トピック

廿八周年の陸軍記念日をトして十日から明治座クラブではウーファ社大作『世界大戰』同時に新興浦田之輔十演松本榮三郎久野あかね共演の大時代劇『崇禪寺馬場』並にセンチユリーコメデー動物用演劇『猿公の放れ業』を上映

◇洋畫ファン待望の的となつてゐる『プレジヤンの戲』は今度は朝鮮側より一足お先に形勢館が契約濟みで此程閲試寫を九日中央館で行つた

讀者欄

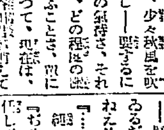

▲都市美觀とか交通整理とかの理由で一所不徹底な立看板や標柱の撤去を命ぜられた本町署長さん私は勤務先へ通ふ爲每日御署附近の坂道を通行する者ですがこの坂道に面してゐる某文房店の商品が入口前で始終荷物の積卸しや荷造をして通行のできぬ場合が屢々あることを見受けます。之は交通妨害にならぬものでせうか、それとも特別に道路使用許可を與へられてあるのでせうか、それにあの附近は煙草や灰の捨て場で實に不潔です署長さんも二三度夜分にでも通つて見られたらキツト不徹底も自覺できませう(永樂坊)▲京電へ電車は一體人を乘せるものか乘せないものか此頃時々停留所に待つて居ても止めないそれに釣錢がないからと云つては切符を賣さないのです市內の者なら交使用もあらうが地方のものはどうするか(待つて馬鹿見た者)▲昭和八年度の實業野球シーズンを控へて各社大野球部よ新選手及メンバーを早く發表せよ(野球狂)▲歌誌『アララギ』の三月號をおゆづり下さる方は御通知下さいませんか又はお貸し下さるも結構です(岡崎町五三大谷生)▲十歳の子で時々氣が變になります親のいふ事は無論聞き入れません時には無斷で外出して家族の者に心配をかけます。皆困り拔いて居ります。療法御存じの方は是非御知らせ下さい(子を思ふ母)▲兄の中で失業で困つて居られる方はハガキで御知らせ下さい御世話致したいと思ひます(江原道襄陽郡三光寺)▲府內大島町十四の芳子樣へ御返事がおくれてすみません、御都合がよろしかつたら何日でもかまいませんもう一度お出で下さいませんか夜七時後にお名前を忘れましたので紙上で失禮致します(竹添町鈴木)▲誰方か夜間法律を教へてくださる方はありませんかその方面の役場でもございましたら御知らせください(蓬江通り一番田七郎)▲府內諸學校の學生諸君に學校教員並に校の先生さん貴方方は府內の各商店に良く來てゐますね現今の學生時の姿、殊に身だけ高慢な態度にあり乍ら少し讀み給へ今後は慎み給へ(生)▲府內で誰方か可愛らしい猫を下さる方は御座いませんか(蓬江通り十一金井)

ラヂオ JODK 十日(金)

午前七時三〇分 ラヂオ體操(〇)
自同九時〇分至同一〇時〇分 陸地攻防演習狀況(京城府外演習場より中繼)
同一〇時三〇分 氣象通報
同一〇時四五分 料理獻立 日用品値段 鮮魚相場 京城府水產市場商況
正午 時報
午後零時〇五分 滿洲より戰況放送…錦州より中繼…
同零時四〇分 ニュース
同一時二〇分 陸軍獻納飛行機、兵器命名式竝在鄉軍人聯合記念演習狀況(A)…代々木練兵場より中繼…(雨天中止)
一、修祓、降神、獻饌、祝詞 朝鮮神社宮司 賀茂 百樹
二、國防獻品取扱委員長より式に至るまでの經過を報告す 陸軍省徵募課長陸軍步兵大佐 松村 正員
三、獻納者より大臣に目錄を呈す
四、大臣は目錄を受領し承認書を手交す
五、大臣は飛行機に命名す
六、祝辭 商工大臣 男爵 中島久萬吉
東京府知事 香坂 昌康

七、齋主陸軍大臣、獻納代表者操縱將校玉串奉奠拜禮
八、撤饌
九、昇神
十、萬歲三唱 式後獻納飛行機及兵器は諸兵聯合記念演習に參加し戰鬪機の空中戰飛行防空器の對空射擊演習等を行ふ
同四時〇分 ニュース・公示事項
同五時四五分 職業紹介事項・當夜のプログラム發表
同六時〇分 お話(A)テキスト六ページ 陸軍記念日に當り小國民諸君に告ぐ 陸軍大臣 陸軍中將 荒木 貞夫

同六時二〇分 コドモの新聞(A) 村岡 花子
同六時二五分 英語講座(A)初等科(二三) 岡倉由三郎
同七時〇分 ニュース・公示事項 翌日のプログラム發表

七時三〇分 講演(A) 德富猪一郎

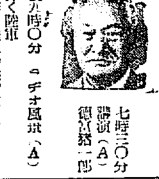

午後八時〇分 ラヂオ風景(A)
輝く陸軍 原作 陸軍步兵少佐 淺野一男 脚色 小林德二郎
第一景朗らかなる動員風景▲第二景出征▲第三景旅順開城とその前日▲第四景出征家族の家▲第五景奉天戰の一日▲第六景非常時風景
陸村 秀夫 宮島 啓夫 木村 正夫 保瀨 薰 小杉 義男 高梨 俊雄 成島 晋三 杉山 進 梓小路麗麿 三柳 市郎 田中 星穗 東 日出子 六條 波子 橘 薰 他に子供大勢及音樂等

金井 進
同九時〇分 吹奏樂(A) 陸軍戶山學校軍樂隊 指揮樂長 伊藤 隆一
一、行進曲『威風堂々』陸軍戶山學校軍樂隊作曲 二、序曲『祖國』ビゼー作曲 三、行進曲『愛國機』佐藤聰之助作詞 陸軍戶山學校軍樂隊作曲 四、殉國勇士を弔ふ歌 土井晚翠作詞 同上作曲 五、行進曲『銃後の人』陸軍戶山學校軍樂隊作曲

(寫眞は陸軍戶山學校軍樂隊)

同九時三〇分 時報(A)氣象通報
同九時四五分 流行歌 歌手 姜 石燕 ピアノ 文 瀧 月 ヴアイオリン 金 器 島 クラリネット 金 政 錫 ギター 曹 東 鶴
一、春去れば主も又去る 二、春を迎へて 三、閨怨 四、浮浪草 五、マドロスの唄 六、漢陽の四季 七、ソウル行進曲

陸軍記念日 陸地攻防演習狀況

—京城府外演習場より中繼— 午前九時

國際聯盟脫退、熱河討伐等々國を擧げての大問題に國民の愛國熱は頂上にも達し、國民皆兵の意氣高らかに歩武堂々、大國難國の前途はやかに全世界に發展する日東帝國の現狀は誠に頼もしき限りであります

此の時も時、日露戰役の最後の勝を得た奉天大會戰に大勝を得たる三月十日陸軍記念日第廿八回目たる本日、全日本國民の感激と興奮は最高潮に達し、全國を擧げて軍國日本の眞面目を表さんとしてゐるのであります

當京城に於ても第二十師團管下の精鋭を移動し府外新堂里の原野に於て現代戰術の粹を盡し、新兵器の威力を以て一大攻防戰が展開される事になりました、平壤飛行隊よりの飛行機の參加に對しては全鮮在住民の熱誠の現れたる獻納防空兵器の活躍機器の使用等によつて此の演習は彌が上にも現代色づけられ參觀の諸氏に我が陸軍の心强き信頼を與へる事でありませう

JODKに於ても此の壯觀をマイクを通して報道す可く諸般の準備を整へ軍部との緊密な連絡に依て京城府外新堂里の統監部附近にマイクを移し、刻々に移る戰況を手にとる如く放送する事になつて居ります、軍隊、學生團を網羅しての大攻防戰は盡し壯觀そのものであらうと期待されます(寫眞は對空擬戰光景)

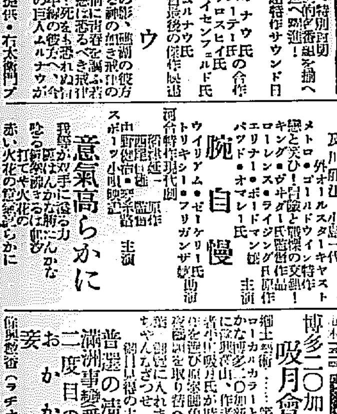

演藝案內

團成社
國際社直營 新舞台春香傳公演
三月六日より夜間は新劇團新舞台春香傳公演 晝間は映畫 十錢均一で大衆娛樂に再上映を致します
三月六日―至九日まで ユニヴアーサル社超特作全發聲
母性 十一卷
蹴球大學 九卷
三月十日―十三日 ユニヴアーサル超特作全發聲
復活 十卷
三月十四―十六日まで ユニヴアーサル超特作全發聲
死の拳鐵狩 九卷
ウオタルの櫻 十卷
三月十七日晝間より メトロ・ゴルウヰン超大作全發聲
嵐 九卷

大正館
三月九日より彌々特別封切 果然躍進!映畫的番組を揃へて三月の第二週へ躍進!
パラマウント社超特作サウンド日本版映畫
(日本版) 間諜 マタ・ハリ 十卷
(日本版) 極北の凱歌 九卷
日本版 ゲーテンベルク 極北の凱歌王 巴里の非難時。第一年
原作 F・W・ムルナウ氏 R・J・フラハーテイ氏の合作 撮影 フロイド・クロスビイ氏 作曲 ユーゴー・リイセンフェルド氏 巨星 F・W・ムルナウ氏 監督最後の傑作映畫
タ ブ ウ
南海の涯、椰子の影、礁湖の彼方に物語られてゐる神の如き戒律の物語、灼熱の戀情に出帆を誓ふ若者と島の乙女の戀に恐るべき戒律も禁制もなく…死をも恐れぬ冒險を敢てして水平線の彼方へ逃亡き魂…映社の巨人ムルナウが最後の作品 松竹キネマ特別提供・右太衛門プ

京龍館
新興キネマ 十日より三日間 入場料大人廿錢小學生十錢
新興キネマ第一回特作映畫愈々封切
大利根の小天狗…の血と涙…快絶奇傑門の熱血…
小天狗無宿陣
信州の小天狗一門が争談の睨伏!
主演 片岡左衛門 金井喜太郎 及川郎江 小島一代 近藤泉
メトロ・ゴールドウヰン外オールスターキヤスト 戀と笑ひ!冒險と戰慄の文部!
腕自慢
ウイリアム・ゼーケリー氏 トリキシー・フリガンザ嬢
河合特作現代劇
意氣高らかに
我等が若手に發るカ 砕る鐵腕…打て火花の… 赤い火花の…
原作 西尾正雄 監督 中野英治 主演

朝鮮劇場
三月八日より四日間 パラマウント社超特作全發聲日本版
仁寺洞八百屋入ゴ 夕方開場
極樂特急 全十卷
監督…エルンスト・ルビッチ氏
主演…ミリアム・ホプキンス ケイ・フランシス ハーバート・マーシャル
例によつて戀のヴエニス、桃色の夜も明け宵の泥棒が…といふ男の泥棒だと…それがいつかルビッチ…
コロムビア社超特作全發聲
怪盜小羊團 全九卷
監督…ジヨージ・ピサイツ
主演…ウオルタ・バイロン アメル・マイヤス レイモンド・ハツトン
パ社全發聲映畫 次回はパ社…私が殺した男
武器よさらば。六月十三日の夜。ラヂオの…

京城演藝館
本町二丁目 電本二五五四
博多仁和加
吸月會一行
郷土藝術…笑の殿堂…ローカル・カラーとナンセンス味豐かな博多仁和加新喜劇、外數十番他に本家吸月氏が時代に適應せる新作を選び原案脚色にて(以下博多言葉)…御見得の主なる番組
普選の嘆き 一景 三場
滿洲事變愛國心輝 三場
二度目の號外 二場
おかかる車 三場
妾稅 三場
(ラヂオナンセンス)

朝日座
本町五丁目 電本二五五七
三月五日より 連日大入滿員にて御入場もれのお客樣の爲め特に日延べ仕候
お名染深き入場者 階上全部一圓 階下全部一金十錢
舞踊と高級萬歲
本邦安來節と元祖
出雲ろく師 特別出演 女搭丸
プログラム 少女萬歲。浪漫。レヴユー。小唄。安來節。手踊。萬歲。舞踊。…
大阪每日新聞 京城日報 後援 愛國者…
一、大和魂 一、博多仁和加 …

中央館
マキノ キネマ 電本二五五四
八日より愈々封切公開 新興キネマ現代劇 川手二郎監督
父を尋ねて
パラマウント特作發聲日本版 大松竹大優出演
進めオリムピック
監督 エドワード・クライン
主演 ジヤツク・オーキー W・C・フイールズ ベン・ターピン ハンク・マン アンディ・クライド
毎夕正六時開幕 混雑致しますから早く御ひ下さい 滿員の折は入場お斷り致します
クロプトキアと云ふ運動狂の小國があつたこの國にボルドウヰンセ一爲するブラシ工場があつてそ…

喜樂館
日活直營 電本二五九七
三月八日より特別公開 非常時日本の陸軍記念日週間!見よ、此の意義ある好個のプログラム!
日活特作時代劇 原作 松林伯知
彦左の一本槍
天下の御意見番 監督…池田富保
山本嘉一 澤田清 主演
日活特作オリムピツク 挿話
天晴れ三段跳
監督 大藤信郎
日活現代劇 大阪步兵第三十七聯隊後援
情熱地獄
原作 監督 東隆史
代作 大日本自由プロダクション特作時代劇

浪花館
本町一丁目 電本二五〇〇
八日より浪曲界の大家
木村友忠師と
噫井上中尉夫人

東亞俱樂部
寶キネマ 電本二五〇〇
陸軍記念日廿八週年を迎へて十日より封切大作の驚鬨!
特別入場料 一等七十錢 二等五十錢 三等三十錢
世界大戰
ウーファ社京城の超特作大戰の映畫は…
崇禪寺馬場
原作 脚色 主演 久野あかね 松本榮三郎
猿公の放れ業
センチユリーコメデー 動物出演喜劇
ドラ・ロ・ガー氏共演 ロープ・ミラー マーティン君

酒井雲王丸師
酒井雲二代目襲名披露 出演者
三人捨子 酒井梅王丸
不破の赤心 木村友若
慧の暗路 酒井力丸
孝子高兵衛 大中軒鶴一
國定忠治 酒井雲童
君臣の情 宮川友榮
召集令 酒井雲王丸
荒神山血の雨 木村友忠

考へが集中しない 散漫だ 我れ乍ら氣があせる こんな時に ノーシンを

肌は健やかに……顏は晴やかに……

クラブ石鹼

感冒は皮膚から引きます お子達の肌は常に清潔に強く美しくお保ち下さい クラブ石鹼の効果です!

船舶廣告

仁川出帆豫定
阪神 正生丸 三月十日
阪神、京濱 眞盛丸 三月十一日
尾ノ道、阪神 天盛丸 三月十一日
阪神 南洋丸 三月十一日
京濱 京城丸 三月十二日
阪神 伏見丸 三月十二日
門司、阪神 長白丸 三月十二日
尾ノ道、阪神 芝浦丸 三月十三日
阪神 名映丸 三月十四日
阪神 花咲丸 三月十五日
阪神 百壽丸 三月十六日
尾ノ道、阪神、京濱 清水丸 三月十七日
名古屋、阪神 巴城丸 三月十八日
鮮航同盟會 仁川支部 電話四八六七番

朝鮮郵船出帆
◎旅客運賃に賄附 低廉船中食事附
東京行 下關―大阪―神戶―名古屋―横濱寄港 長白山丸 仁川四日 木浦六日 釜山八日
北鮮 東京行 下關―阪神―名古屋 咸鏡丸 仁川三日 木浦三日 釜山三日
北鮮 名古屋行 下關―阪神 江丸 清津三日 元山四日 釜山六日
西鮮 大阪行 博多―下關―神戶 京城丸 仁川日 木浦八日 釜山十日
北鮮 大阪行 博多―下關―神戶 漢城丸 清津日 元山日 釜山日
鹿兒島行 博多―長崎寄港 平安丸 仁川日
上海青島行 仁川出帆 大連―青島寄港
青島行 芝罘―大連―青島 京畿丸 仁川日
大連行 咸鏡丸 仁川日
敦賀行 新潟―伏木―境寄港
塩行 城津―清津寄港
注文津行 長箭―巨津―大浦寄港
日本郵船出帆
朝鮮郵船株式會社 代表電話本局四―一九五番
仁川出張所 電話長一三五一番
京城代理店 電話本局四七〇〇番

阿波共同汽船出帆
威海衛、芝罘、大連行 利通號 三月七日午後一時入港 三月九日午前十一時出港
威海衛、芝罘、大連行 共同丸 三月十日午後一時入港 三月十二日午前十一時出港
鎮南浦、大連、天津行 長山丸 三月十三日午後一時入港 三月十四日午前十時出港
代理店 仁川海岸町四 野口商會 電話二四番・一七三番

滿汽 船出帆廣告
仁川出帆 海州行 每日午前九時 延坪行 每日午前八時
釜山出帆 木浦行 每日午後五時出帆 隔日午後 麗水行(急行)每日午前十時
木浦出帆 濟州島行 三月中一日、九日、十五日 鬱陵島行 三月中一日、七日、十三日

朝鮮郵船株式會社 大連線
鎮南浦出帆
裏日本北海道行
裏日本北海道樺太行
群山出帆
大連直行
仁川出帆
木浦出帆
釜山出帆
裏日本北海道行
裏日本北海道樺太行

新潟北線北海道線
新潟出帆
元山出帆
西湖津出帆
城津出帆
清津出帆
雄基出帆
朝鮮北海道大連線
寄港地 大連、鎮南浦、仁川、群山、木浦、釜山、浦項、蔚山、敦賀、伏木、新潟、小樽、大泊
使用線
寄港地順序
新潟北鮮北海道線
仁川府本町四丁目二
鳴谷汽船株式會社 仁川出張所 電話五〇・一〇八番